

3

ocupación laboral y precios en el sector turístico

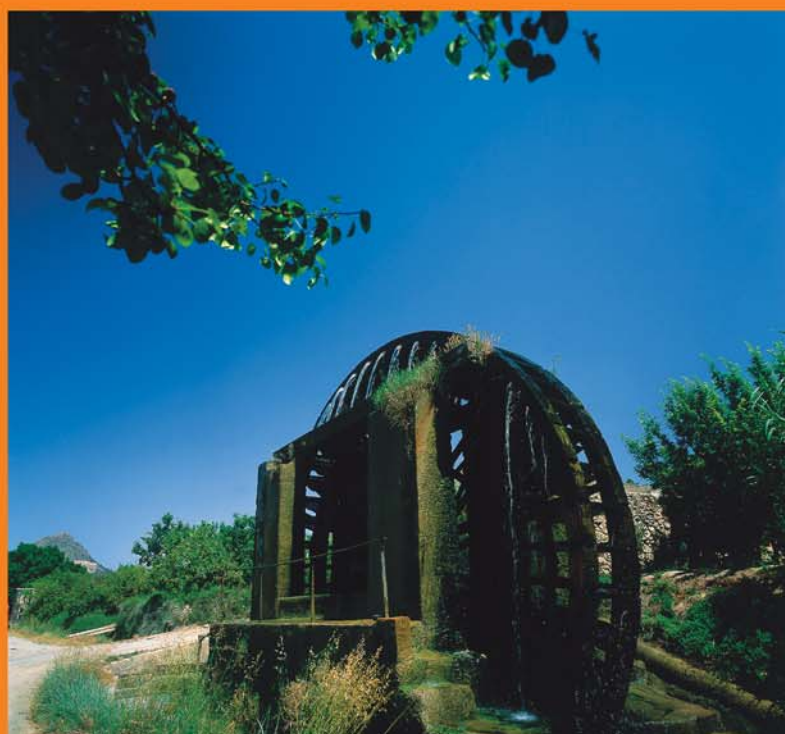

3. Ocupación laboral y precios en el sector turístico

3.1. EMPLEO

3.1.1. El tejido empresarial turístico y el empleo

Según datos del Directorio Central de Empresas del INE, con referencia al 1 de enero de 2003, las actividades más representativas del turismo, como son las de alojamiento turístico, restauración y agencias de viajes, reúnen en la Región de Murcia al 8,8% del número total de empresas de la economía regional. De ellas, un 55,4% cuenta con personal empleado a su cargo, frente a la media regional del 52,5% para el conjunto de actividades económicas.

Actividad económica	Número de establecimientos	Empresas sin asalariados	Empresas con asalariados
Hoteles y pensiones	230	17,3%	82,7%
Camping, apartamentos turísticos y aloj. rurales	2.316	43,7%	56,3%
Total Alojamiento Turístico	2.546	27,7%	72,3%
Restaurantes y cafeterías	1.794	19,6%	80,4%
Bares	5.339	50,2%	49,8%
Comedores colectivos y otros	311	48,4%	51,6%
Total Restauración	7.444	45,1%	54,9%
Total Alojamiento Turístico y Restauración	9.990	44,6%	55,4%
Agencias de viajes: mayoristas y minoristas	151	12,8%	87,2%
Servicios culturales	105	69,3%	30,7%
Servicios deportivos	275	29,5%	70,5%
Servicios recreativos	588	43%	57%

Fuente: DIRCE 2003; Rgto. Empresas y Actividades Turísticas Región de Murcia. Diciembre 2003.

En lo que respecta al tamaño de las empresas del sector turístico, se constata el predominio de unidades pequeñas. Un 44,2% de dichas empresas no emplea a ningún asalariado y otro 33,8% cuenta con sólo uno o dos. El número medio de ocupados por establecimiento, considerando tanto a asalariados como a autónomos, varía en función del tipo de actividad turística objeto de análisis. Así lo recoge el siguiente cuadro:

Actividad económica	N.º de ocupados por establecimiento	N.º de ocupados cada 100 plazas de alojamiento
Hoteles y pensiones	11,7	14,53
Apartamentos turísticos	0,2	3,8
Campings	9,1	1,3
Alojamientos rurales	2,1	30,1
Total Alojamiento Turístico	1,5	8,1
Total Restauración	2,9	-
Total Alojamiento Turístico y Restauración	2,6	-
Agencias de viajes: mayoristas y minoristas	3,4	-
Servicios culturales	3,1	-
Servicios deportivos	4,4	-
Servicios recreativos	4,9	-

Fuente: Encuestas de Ocupación en Alojamientos Turísticos (INE); Afiliación de Trabajadores al Sistema de la Seguridad Social. Julio 2003

3.1.2. El empleo turístico en la Región de Murcia según la afiliación a la Seguridad Social

A finales de julio de 2003 un total de 35.544 personas estaban ocupadas en la Región en las denominadas actividades 'características' del turismo según la estadística de afiliación de trabajadores al sistema de la Seguridad Social. Estas cifras elevan el peso de dichas actividades en el empleo regional al 7,2%.

El empleo turístico se distribuye entre las distintas ramas de actividad de la siguiente manera:

Actividad económica	Total personal ocupado	Personal asalariado	Personal autónomo	Peso en el total del empleo turístico
Alojamiento turístico	3.190	3.013	177	9%
Restauración	22.123	14.906	7.217	62,2%
Agencias de viajes	523	439	84	1,5%
Transporte de viajeros	5.082	-	-	14,3%
Servicios recreativos, deportivos y culturales	4.626	4.070	556	13%
Total actividades turísticas	35.544	-	-	100%

Fuente: Afiliación de trabajadores al Sistema de la Seguridad Social. Julio 2003

Alojamiento turístico y restauración

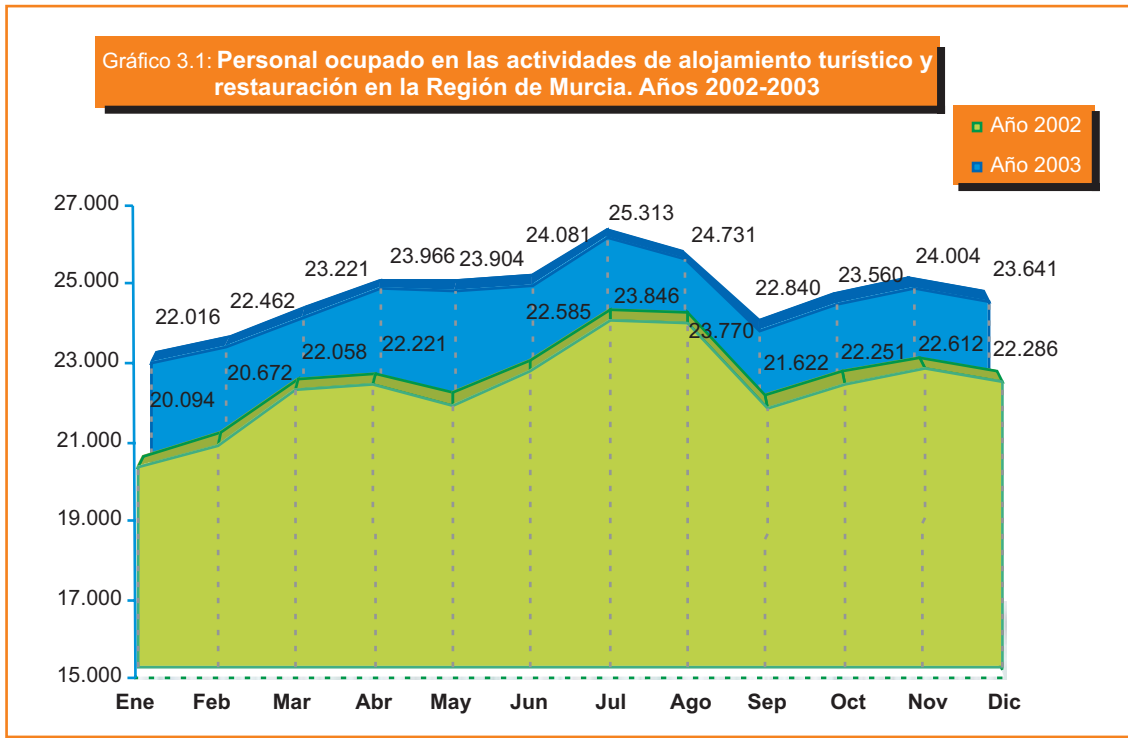

Fuente: Afiliación de trabajadores al Sistema de la Seguridad Social.

Las actividades más netamente turísticas, alojamiento turístico y restauración, terminan el año 2003 con una tasa de variación interanual del empleo del 6,1%, frente a una subida del 3,8% en el conjunto del empleo regional. Por otra parte, este incremento, casi tres puntos por encima de la media nacional para las actividades turísticas, es el mayor de los registrados entre las comunidades autónomas españolas. Tal hecho pone de manifiesto, un año más, el dinamismo de este sector de la economía murciana.

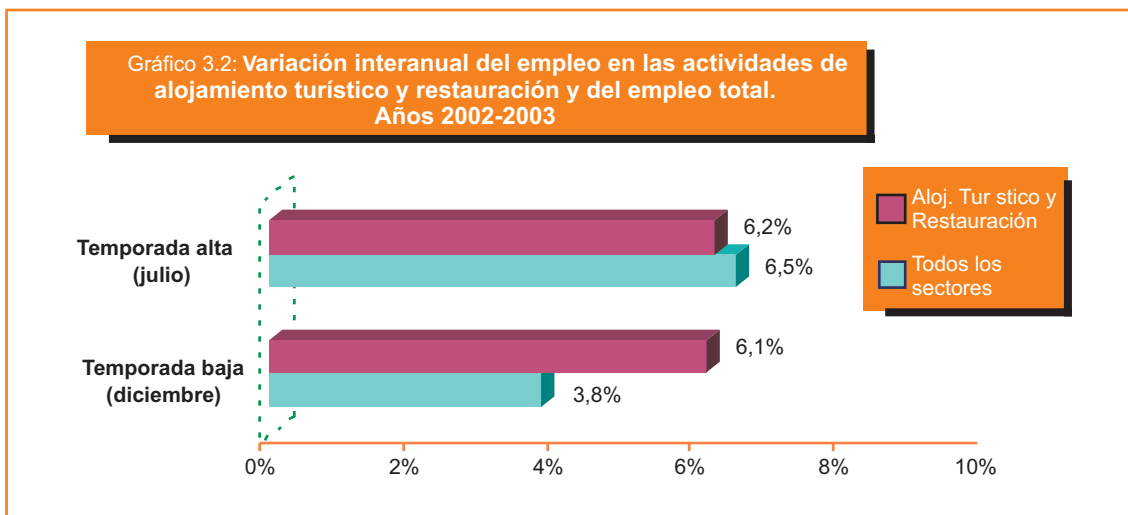

Es importante señalar que casi tres de cada cuatro ocupados en alojamiento turístico y restauración son asalariados. Además son los asalariados los que han experimentado el mayor incremento durante el año 2003, frente a un aumento más moderado del empleo autónomo.

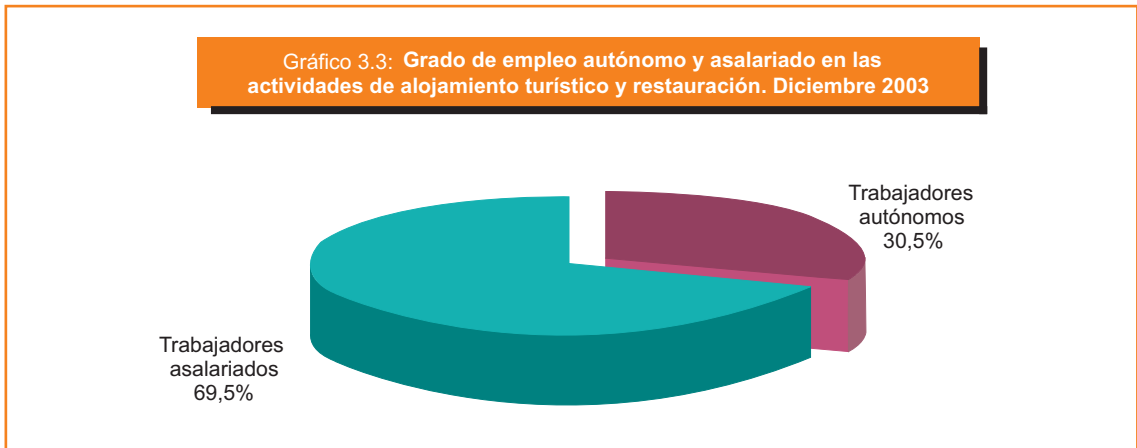

Fuente: Afiliación de trabajadores al Sistema de la Seguridad Social.

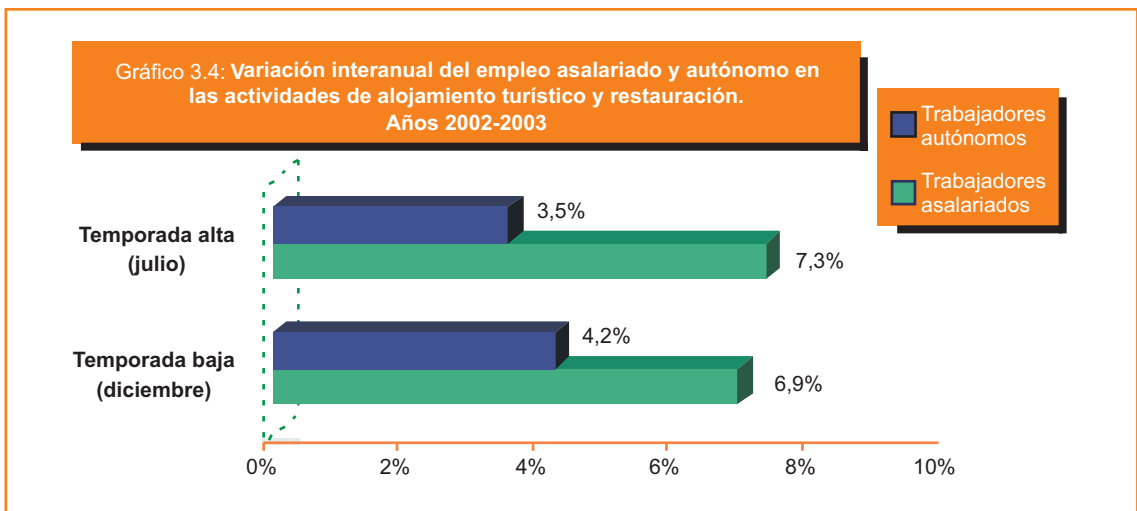

Fuente: Afiliación de trabajadores al Sistema de la Seguridad Social.

El empleo en las actividades de alojamiento turístico y restauración presenta un componente estacional, con intensos crecimientos de los asalariados en la temporada de verano y Semana Santa que se ven atenuados por los descensos experimentados en los meses de invierno.

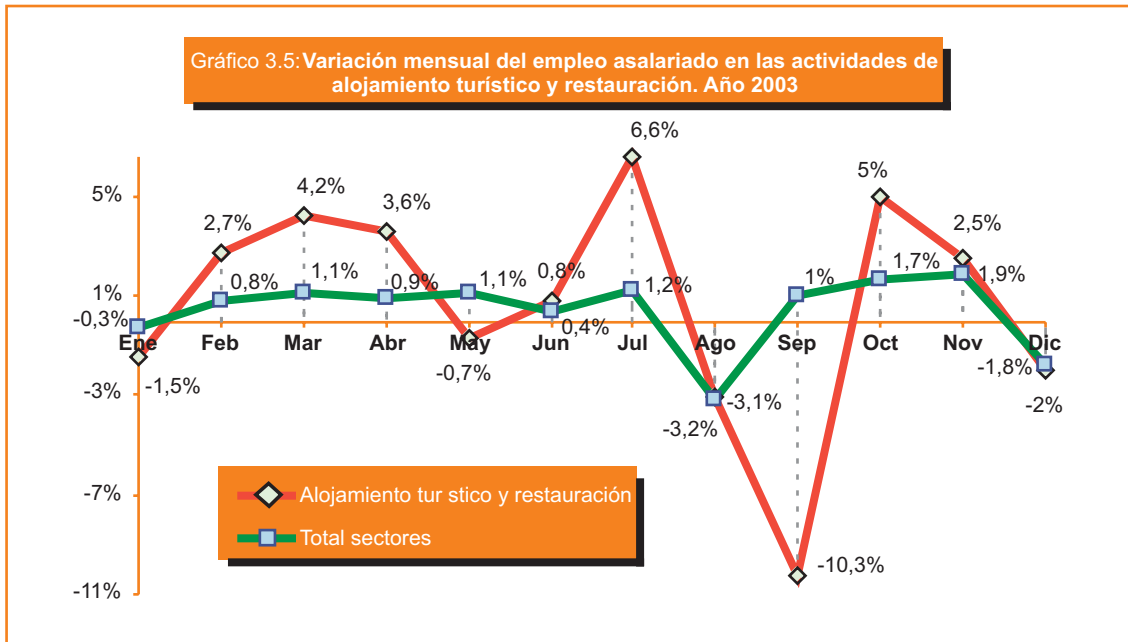

La mano de obra femenina en las actividades de alojamiento turístico y restauración es significativamente más alta que para el conjunto de actividades de la economía regional, como se puede apreciar en el siguiente gráfico:

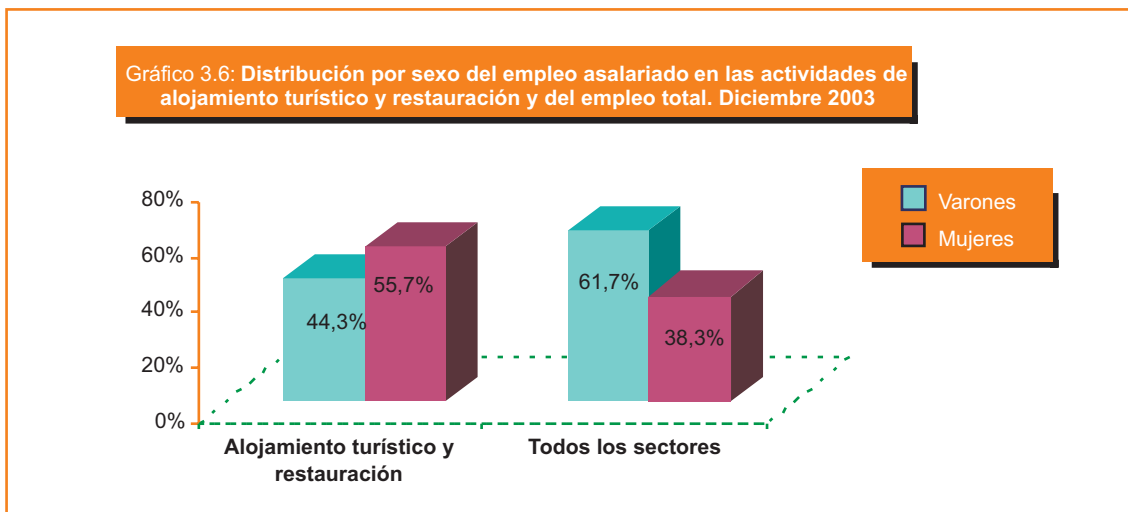

Servicios de transporte de pasajeros

Gráfico 3.7: Personal ocupado en los servicios de transporte de pasajeros por carretera en la Región de Murcia. Año 2003



Gráfico 3.8: Personal ocupado en los servicios de transporte de pasajeros en la Región de Murcia. Año 2003

- Transporte aéreo y marítimo de pasajeros
- Alquiler de automóviles y otros medios de transporte
- Transporte de pasajeros por ferrocarril
- Servicios anexos al transporte de pasajeros

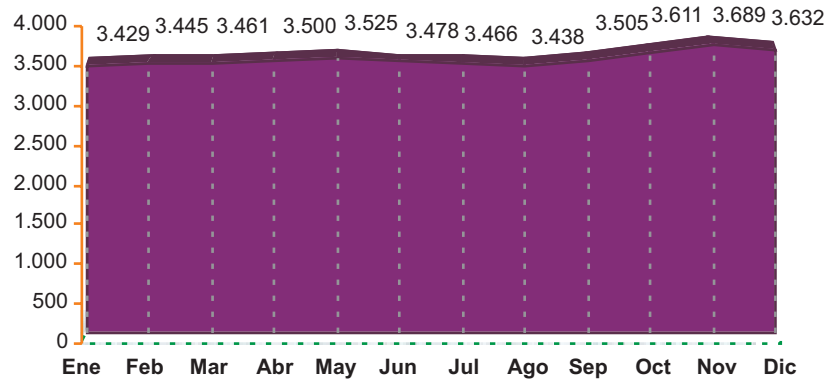
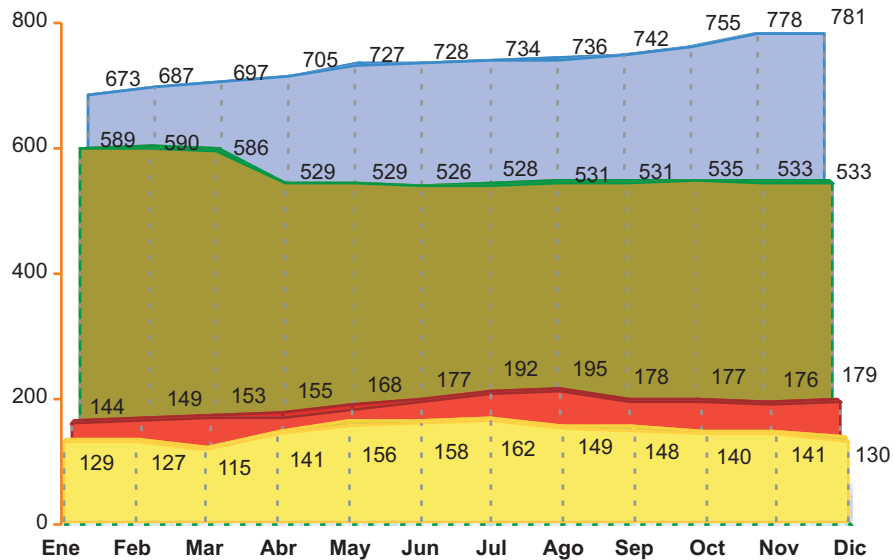

Agencias de viajes y servicios recreativos, deportivos y culturales

Gráfico 3.9: Personal ocupado en las actividades de agencias de viajes y servicios recreativos, deportivos y culturales en la Región de Murcia. Año 2003

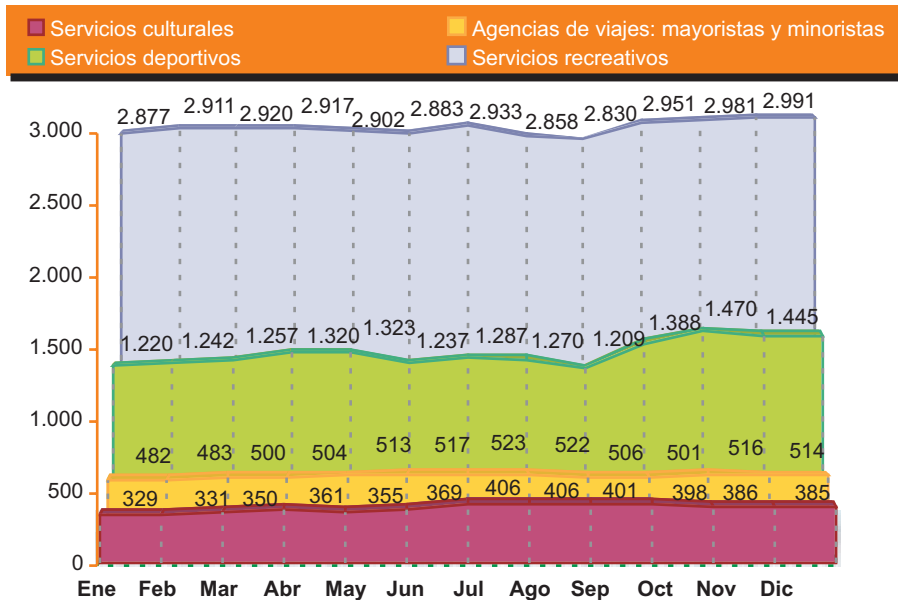

3.1.3. El empleo en las actividades de alojamiento turístico

Atendiendo a los datos de las diferentes encuestas de ocupación en alojamientos turísticos del INE, a 31 de julio de 2003 el número de ocupados en las actividades de alojamiento turístico en la Región de Murcia se elevaba a 3.414 personas. El año 2003 se cerraba con un 5,9% de incremento respecto a las cifras del año anterior.

La distribución del personal ocupado entre las distintas tipologías de alojamiento turístico se realiza según aparece a continuación:

Gráfico 3.10: Personal ocupado por categorías de alojamiento turístico. Años 2002-2003. Temporada baja (diciembre)

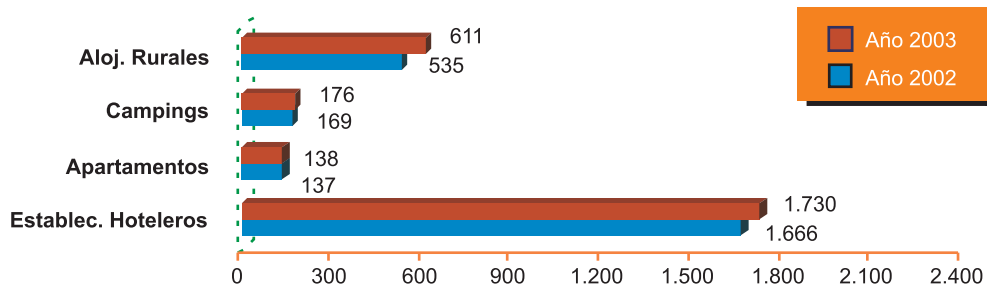

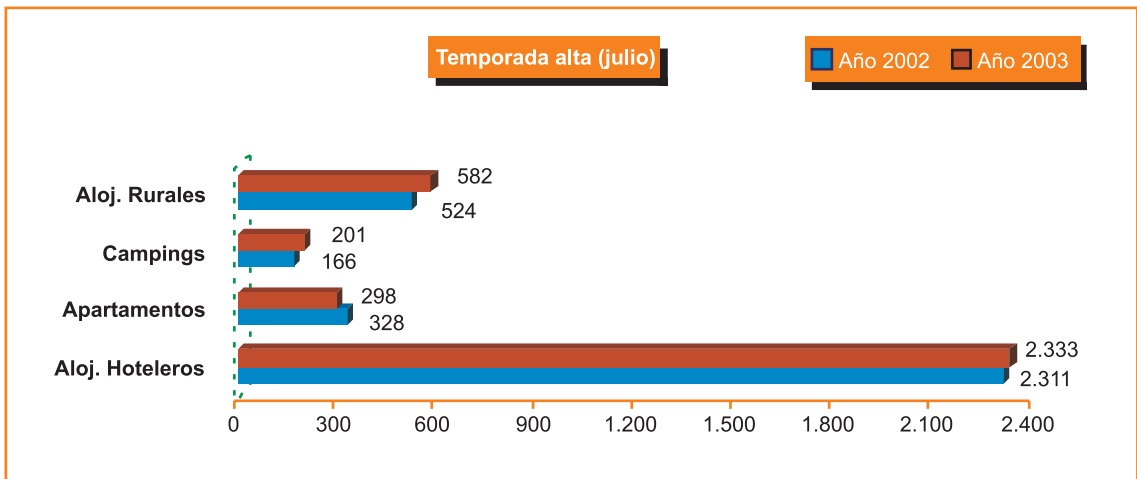

Fuente: INE. Encuestas de Ocupación en Alojamientos Turísticos.

3.2. PRECIOS

3.2.1. Índice de precios de consumo

La rúbrica de turismo y hostelería del índice de precios de consumo del mes de diciembre de 2003, que engloba establecimientos hoteleros, viajes organizados y restaurantes, cafeterías y bares, aumentó en la Región de Murcia un 4,2% respecto al dato del año anterior.

IPC. RÚBRICA DE TURISMO Y HOSTELERÍA. ÍNDICE Y TASAS DE VARIACIÓN. DICIEMBRE 2003			
	Índice	% Variación sobre	
		Mes anterior	Mismo mes año anterior
Región de Murcia	113,0	0,5	4,2
España	111,5	0,8	3,6

Fuente: Índice de precios al consumo. INE.

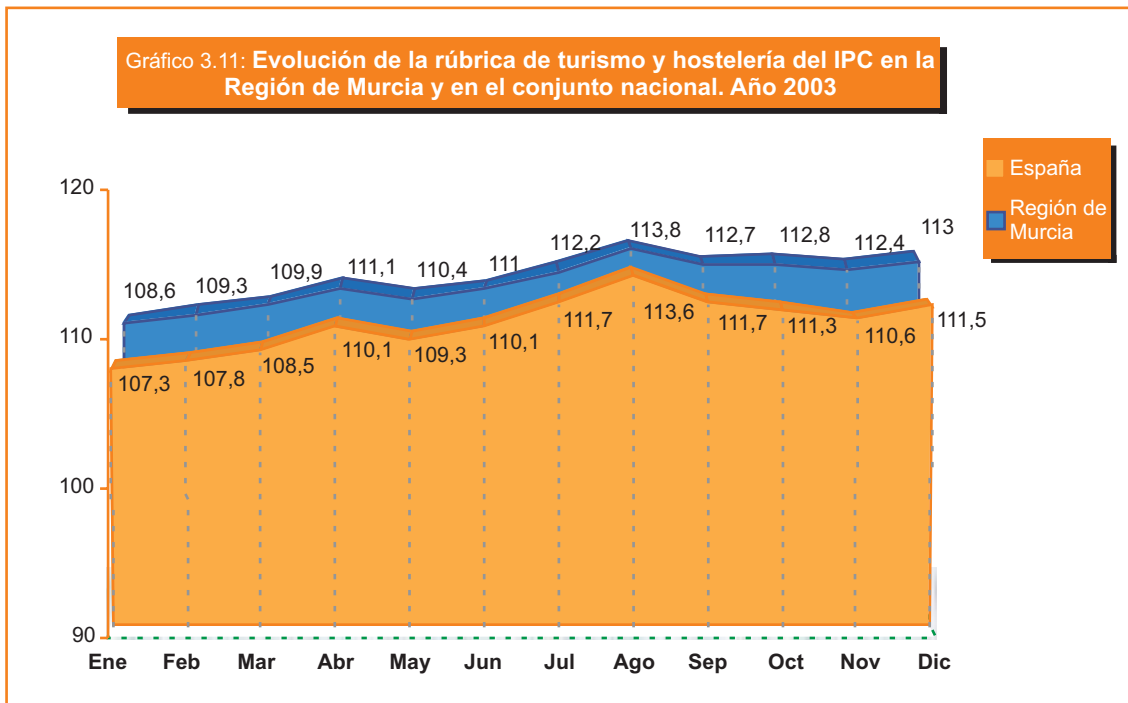

Fuente: Índice de Precios de Consumo (INE).

Siguiendo la tónica del año anterior, los incrementos interanuales en la rúbrica de turismo del IPC se sitúan en la Región de Murcia por encima de los datos nacionales a lo largo del año 2003. No obstante, cabe destacar una moderación de dichos aumentos coincidiendo con la Semana Santa y el verano, lo que les hace aproximarse a las subidas nacionales.

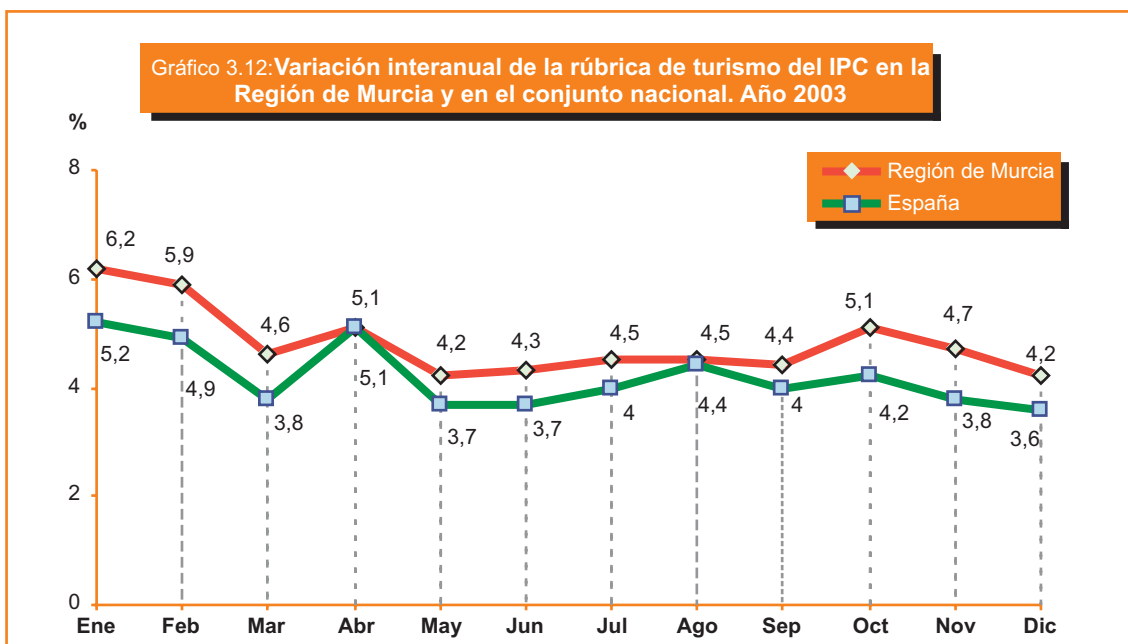

Fuente: Índice de Precios de Consumo (INE).

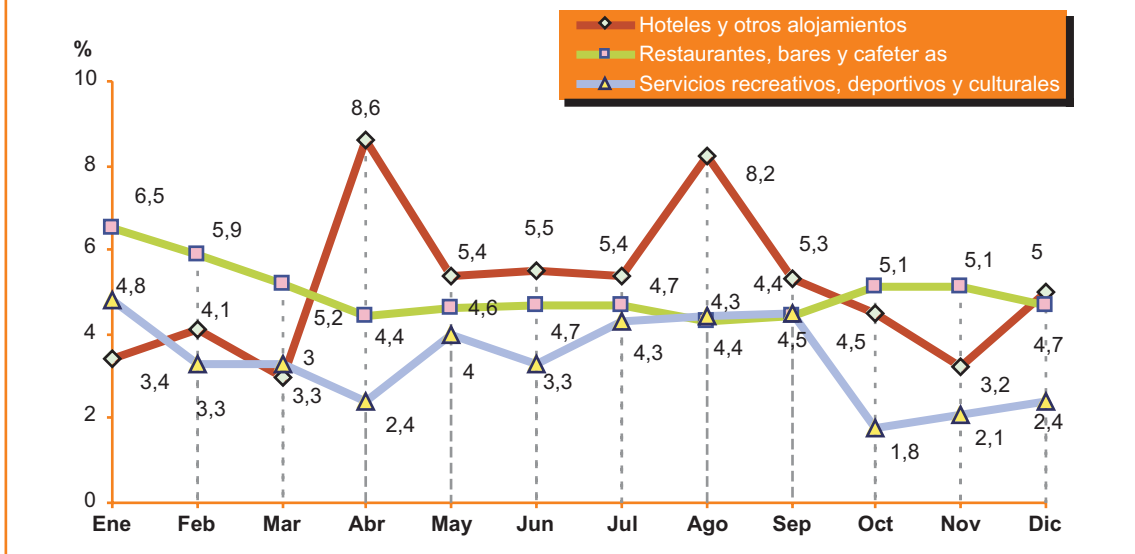
Gráfico 3.13: Variación interanual de precios de las actividades más representativas del turismo en la Región de Murcia. Año 2003

Fuente: Índice de Precios Hoteleros (INE).

3.2.2. Índice de Precios Hoteleros

Los precios hoteleros en la Región de Murcia experimentaron un aumento del 7,3% en diciembre de 2003 respecto al mismo mes del año anterior. El mes de marzo representa el punto de inflexión en la senda de crecimiento de los precios, a partir del cual se ponen de manifiesto los altibajos característicos del sector turístico en las temporadas media y alta.

IPH. ÍNDICE GENERAL Y TASAS DE VARIACIÓN. DICIEMBRE 2002			
	Índice	% Variación sobre	
		Mes anterior	Mismo mes año anterior
Región de Murcia	106,7	0,6%	7,3
España	107,2	-0,7%	2

Fuente: Índice de Precios Hoteleros (INE).

Gráfico 3.14: Evolución del Índice de Precios Hoteleros en la Región de Murcia
Años 2002-2003

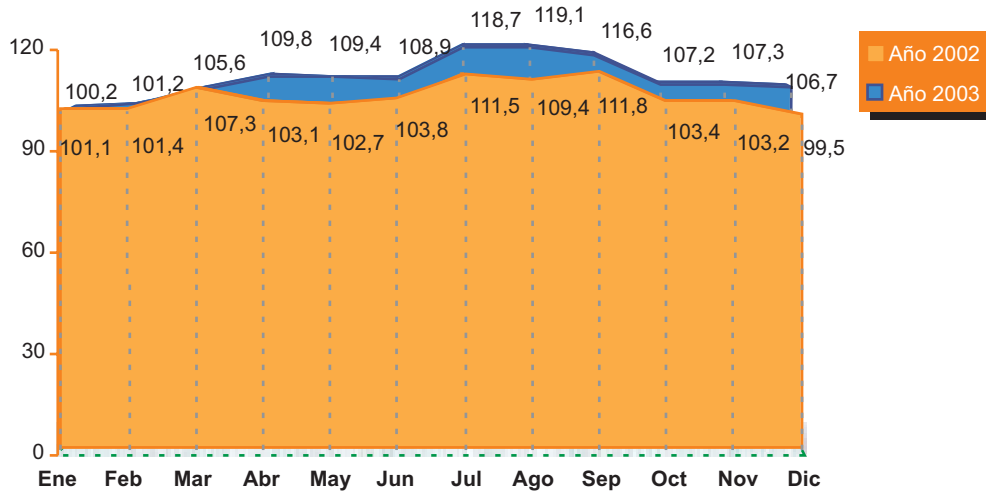

Fuente: Índice de Precios Hoteleros (INE)

Nota: Desde enero de 2002 se utiliza la base 2001

Gráfico 3.15: Variación interanual del IPH en España y la Región de Murcia.
Año 2003

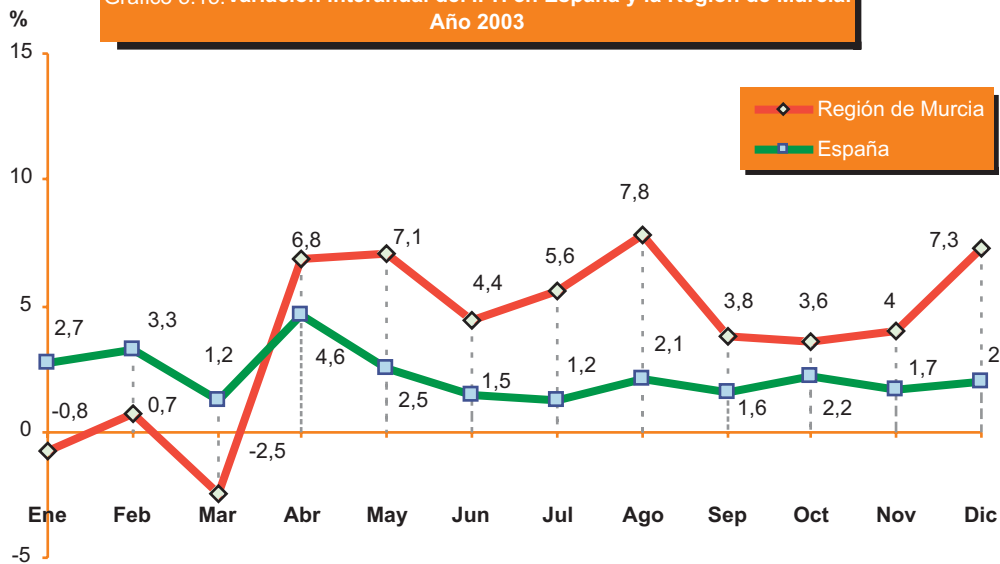

Fuente: Índice de Precios Hoteleros (INE)