



AUTORIZACIONES AMBIENTALES SECTORIALES

RESOLUCIÓN

Expediente: AAS20170048

PEDREÑO Y LEÓN S.L.
C/ MAYOR, 15, APDO. CORREOS 207
30708 EL JIMENADO - TORRE
PACHECO

DATOS DE IDENTIFICACIÓN			
Nombre:	PEDREÑO Y LEÓN S.L.	NIF/CIF:	B30500805
		NIMA:	
DATOS DEL CENTRO DE TRABAJO			
Domicilio:	POLÍGONO 15, PARCELA 401 – PARAJE EL JIMENADO – TORRE PACHECO		
Población:	TORRE PACHECO		
Actividad:	GESTOR DE RESIDUOS NO PELIGROSOS: PLANTA DE COMPOSTAJE PLANTA DE ALMACENAMIENTO Y CLASIFICACIÓN DE RESIDUOS NO PELIGROSOS PLÁSTICOS DE ORIGEN AGRARIO		

Visto el expediente nº **AAS20170048** instruido a instancia de **PEDREÑO Y LEÓN S.L.**, con el fin de obtener autorización ambiental sectorial para una instalación en el término municipal de TORRE PACHECO (Murcia), se emite la presente resolución de conformidad con los siguientes

ANTECEDENTES DE HECHO

Primero. El 31 de diciembre de 2015 la mercantil Pedreño y León S.L. formula solicitud de autorización ambiental única para un proyecto de Planta de Compostaje, Gestión de Residuos no peligrosos en Polígono 15, parcela 401 del Paraje El Jimenado en el término municipal de Torre Pacheco. En dicha solicitud adjunta documento ambiental exigible a proyectos que serán objeto de evaluación de impacto ambiental simplificada.

Segundo. Vista la documentación aportada, el 23 de febrero de 2016, el Servicio de Planificación y Evaluación Ambiental emite Informe Técnico donde se ponen de manifiesto las deficiencias detectadas, dicho informe se le traslada al interesado en comparecencia personal el día 8 de abril de 2016.

Tercero. Tras recibir del Servicio de Gestión y Disciplina Ambiental traslado de acta de inspección (FJC14/16) de 17 de mayo de 2016 e informe de inspección de 19 de mayo de 2016, el 2 de junio de 2016 el Servicio de Planificación y Evaluación Ambiental emite informe, en el que se concluye la conveniencia de la aplicación del artículo 30.1.a de la Ley 22/2011, de 28 de julio, de residuos y suelos contaminados, en el sentido de medidas a adoptar con el fin de asegurar el cumplimiento de lo previsto en dicha Ley.

Cuarto. El 27 de junio de 2016 la mercantil solicita autorización de gestor de residuos y actividad potencialmente contaminadora de la atmósfera grupo B, en virtud del Decreto Ley 2/2016, de 20 de abril, de medidas urgentes para la reactivación de la actividad empresarial y





del empleo a través de la liberalización y de la supresión de cargas burocráticas. El 28 de marzo de 2017 el Servicio de Planificación y Evaluación Ambiental emite informe técnico para subsanación de la documentación presentada, dicho informe se traslada al interesado y al Ayuntamiento de Torre Pacheco el 20 de junio de 2017.

Quinto. El 14 de mayo de 2018 se vuelve a hacer requerimiento al interesado para subsanar la documentación de su expediente en los términos de los informes del Servicio de Planificación y Evaluación Ambiental de fechas 02/06/2016 y 28//03/2016.

Sexto. El 14 de mayo de 2018 el interesado aporta documentación al expediente. El 20 de junio de 2018 el interesado presenta Proyecto reformulado a fin de que el mismo no quede sometido a evaluación ambiental de proyecto.

El 24 de septiembre de 2018 el interesado presenta escrito manifestando su decisión de no gestionar chatarra o vehículos, poniendo de manifiesto igualmente la posibilidad de que en un futuro solicite autorización para ello.

Séptimo. El 26 de septiembre de 2018 el Servicio de Gestión y Disciplina Ambiental emite Informe técnico y Anexo de prescripciones técnicas con propuesta favorable para la autorización ambiental sectorial, en los que se recogen la catalogación ambiental de la actividad y las prescripciones técnicas derivadas del análisis y revisión de la documentación técnica que consta en el expediente. En el anexo figuran las condiciones de competencia ambiental autonómica, el calendario de remisión de información a este órgano ambiental y la documentación para el inicio de la actividad y comprobación de las condiciones ambientales de la actividad.

Tercero. El 17 de octubre se da traslado al interesado del informe y Anexo de prescripciones técnicas, dándole trámite de audiencia por un plazo de diez días. El 17 de octubre de 2018 la mercantil presenta escrito en Registro Electrónico Único de la CARM manifestando su decisión de no efectuar alegaciones.

FUNDAMENTOS DE DERECHO

Primero. A la instalación/actividad objeto de la solicitud de autorización le es de aplicación el régimen de las "autorizaciones ambientales sectoriales" recogido en los artículos 45 y 46 de la *Ley 4/2009, de 14 de mayo, de Protección Ambiental Integrada*, en su redacción dada por la *Ley 2/2017, de 13 de febrero, de medidas urgentes para la reactivación de la actividad empresarial y del empleo a través de la liberalización y de la supresión de cargas burocráticas*; debiendo tenerse en cuenta además la legislación estatal básica en materia de evaluación ambiental, residuos, calidad del aire y emisiones a la atmósfera, y demás normativa ambiental que resulte de aplicación.

Segundo. De acuerdo con lo establecido en la *Ley 34/2007, de 15 de noviembre, de calidad del aire y protección de la atmósfera* y el *R.D. 100/2011, de 28 de enero, por el que se actualiza el catálogo de actividades potencialmente contaminadoras de la atmósfera y se establecen las disposiciones básicas para su aplicación*; así como en la *Ley 22/2011, de 28 de julio, de Residuos y suelos contaminados*.

Tercero. Conforme a lo dispuesto en el Art. 84 y 88 de la *Ley 39/2015 de 1 de octubre, del Procedimiento Administrativo Común de las Administraciones Públicas*.

Cuarto. El órgano competente para otorgar la autorización ambiental única es la Dirección General de Medio Ambiente y Mar Menor, de conformidad con el Decreto nº 2/2018, de 20 de abril, de Reorganización de la Administración Regional y Decreto nº 53/2018, de 27 de abril,





por el que se establecen los Órganos Directivos de la Consejería de Empleo, Universidades, Empresa y Medio Ambiente.

Vistos los antecedentes mencionados, las disposiciones citadas y las demás normas de general aplicación, formulo la siguiente

RESOLUCIÓN

PRIMERO. Autorización.

Conceder a **PEDREÑO Y LEÓN S.L.** con CIF B30500805 Autorización Ambiental Sectorial para proyecto GESTOR DE RESIDUOS NO PELIGROSOS: PLANTA DE COMPOSTAJE. PLANTA DE ALMACENAMIENTO Y CLASIFICACIÓN DE RESIDUOS NO PELIGROSOS PLÁSTICOS DE ORIGEN AGRARIO, en Polígono 15 parcela 401 – Paraje El Jimenado, término municipal de Torre Pacheco; con sujeción a las condiciones previstas en el proyecto y demás documentación presentada y a las establecidas en el ANEXO DE PRESCRIPCIONES TÉCNICAS DE 26 DE SEPTIEMBRE DE 2018, adjunto a esta Resolución. Las condiciones fijadas en el Anexo prevalecerán en caso de discrepancia con las propuestas por el interesado.

La presente autorización conlleva las siguientes intervenciones administrativas:

- **AUTORIZACIÓN DE INSTALACIÓN DE GESTIÓN DE RESIDUOS NO PELIGROSOS.**
- **AUTORIZACIÓN DE ACTIVIDAD POTENCIALMENTE CONTAMINADORA DE LA ATMÓSFERA, GRUPO B.**
- **ACTIVIDAD POTENCIALMENTE CONTAMINADORA DEL SUELO.**

SEGUNDO. Salvaguarda de derechos y exigencia de otras autorizaciones y licencias.

Esta Autorización se otorga salvando el derecho a la propiedad, sin perjuicio de terceros y no exime de las demás autorizaciones y licencias que resulten exigibles para el ejercicio de la actividad, como la licencia municipal de obra y actividad; por lo que no podrá realizarse lícitamente sin contar con las mismas.

TERCERO: Inicio de la actividad y cumplimiento de las condiciones ambientales impuestas por la Autorización.

Una vez obtenida la autorización ambiental sectorial y concluida la instalación o montaje, antes de iniciar la explotación, el titular de la instalación deberá COMUNICAR la fecha prevista para el INICIO de la actividad, ante el órgano autonómico competente que concede la autorización ambiental autonómica, y ante el propio ayuntamiento que concedió la licencia de actividad, regulándose de acuerdo con el artículo 40 de la Ley 4/2009, de 14 de mayo, de protección ambiental integrada ambas comunicaciones.

El apartado **B**, del Anexo de Prescripciones Técnico de 16 de julio de 2018 recoge la documentación obligatoria de competencia autonómica que deberá presentar ante la Dirección General de Medio Ambiente y Mar Menor.

La comunicación dirigida al órgano autonómico, además de la documentación establecida en el artículo 40 de la LPAI, irá acompañada de la documentación que acredite el cumplimiento de requisitos específicos por la gestión de residuos establecidos en la Ley 22/2011, de 28 de julio, de Residuos y suelos contaminados:

- En cumplimiento del artículo 27.2 de la Ley 22/2011, se deberá comunicar a la Dirección General de Medio Ambiente la persona física o jurídica **autorizada que realizará las operaciones de tratamiento de residuos en la instalación**, acompañada de





Declaración responsable donde éste asuma los condicionantes de la autorización de la instalación de tratamiento.

En el plazo de dos meses desde el inicio de actividad, el titular de la instalación deberá ACREDITAR el CUMPLIMIENTO de las condiciones de la AUTORIZACIÓN, aportando un informe emitido por Entidad de Control Ambiental para verificar ante el órgano competente autonómico el cumplimiento de las condiciones ambientales impuestas en la Autorización, conforme a lo señalado en el citado apartado B.

De no aportar la documentación acreditativa del cumplimiento de las condiciones de la autorización en el plazo establecido al efecto, y sin perjuicio de la sanción procedente, se ordenará el restablecimiento de la legalidad ambiental conforme a lo establecido en el capítulo IV del título VIII de la Ley 4/2009, de 14 de mayo, mediante la suspensión de la actividad hasta que se acredite el cumplimiento de las condiciones establecidas en la autorización ambiental autonómica y las normas ambientales.

Se podrá iniciar la actividad tan pronto se hayan realizado las comunicaciones anteriores de manera completa.

Tanto el órgano ambiental de la CARM como el Ayuntamiento, cada uno en las materias de su competencia respectiva, deberán realizar comprobación administrativa de las condiciones impuestas

CUARTO.- Deberes del titular de la instalación.

De acuerdo con el artículo 12 de la Ley de Protección Ambiental Integrada, los titulares de las instalaciones y actividades sujetas a autorización ambiental autonómica o a licencia de actividad deberán:

- a) Disponer de las autorizaciones ambientales correspondientes y/o la licencia de actividad, mediante su obtención a través de los procedimientos previstos en esta ley o por transmisión del anterior titular debidamente comunicada; y cumplir las condiciones establecidas en las mismas.
- b) Cumplir las obligaciones de control y suministro de información previstas por esta ley y por la legislación sectorial aplicable, así como las establecidas en las propias autorizaciones ambientales autonómicas o en la licencia de actividad.
- c) Costear los gastos originados por el cumplimiento de las condiciones establecidas en las autorizaciones ambientales autonómicas o en la licencia de actividad, y de las obligaciones de prevención y control de la contaminación que le correspondan de acuerdo con las normas ambientales aplicables.
- d) Comunicar al órgano competente para otorgar las autorizaciones ambientales autonómicas o la licencia de actividad las modificaciones sustanciales que se propongan realizar en la instalación, así como las no sustanciales con efectos sobre el medio ambiente.
- e) Informar inmediatamente al órgano competente para otorgar las autorizaciones ambientales autonómicas o la licencia de actividad de cualquier incidente o accidente que pueda afectar al medio ambiente.
- f) Prestar la asistencia y colaboración necesarias a quienes realicen las actuaciones de vigilancia, inspección y control.
- g) Cumplir cualesquiera otras obligaciones establecidas en las disposiciones que sean de aplicación.

QUINTO. Duración y renovación de la autorización.

La Autorización ambiental sectorial se otorgará por un plazo de ocho años, a contar desde la fecha de firma de la resolución por la que ésta se concede, transcurrido el cual se renovará de





acuerdo con el artículo 27.8 de la Ley 22/2011, de 28 de julio, de residuos y suelos contaminados.

SEXTO. Modificaciones en la instalación.

Con arreglo al artículo 22 de la Ley de Protección Ambiental Integrada en su redacción dada por la Ley 2/2017, de 13 de febrero, el titular de la instalación deberá comunicar al órgano competente para otorgar la autorización ambiental autonómica las modificaciones que pretenda llevar a cabo, cuando tengan carácter sustancial, y las no sustanciales que puedan afectar al medio ambiente.

El titular de la instalación deberá comunicar al órgano competente para otorgar la autorización ambiental autonómica las modificaciones que pretenda llevar a cabo, cuando tengan carácter sustancial, y las no sustanciales que puedan afectar al medio ambiente.

A fin de calificar la modificación de una instalación como sustancial se tendrá en cuenta la mayor incidencia de la modificación proyectada sobre la seguridad, la salud de las personas y el medio ambiente, en los siguientes aspectos:

- a) El tamaño y producción de la instalación.
- b) Los recursos naturales utilizados por la misma.
- c) Su consumo de agua y energía.
- d) El volumen, peso y tipología de los residuos generados.
- e) La calidad y capacidad regenerativa de los recursos naturales de las áreas geográficas que puedan verse afectadas.
- f) El grado de contaminación producido.
- g) El riesgo de accidente.
- h) La incorporación o aumento en el uso de sustancias peligrosas.
- i) La afectación a áreas protegidas y hábitats de interés comunitario.

Para la modificación de instalaciones sujetas a autorización ambiental integrada, serán de aplicación los criterios de modificación sustancial previstos en el artículo 14 del Real Decreto 815/2013, de 18 de octubre, por el que se aprueba el Reglamento de emisiones industriales y de desarrollo de la Ley 16/2002, de 1 de julio, de prevención y control integrados de la contaminación. En la modificación de instalaciones sujetas a autorización ambiental sectorial, se tendrán en cuenta dichos criterios cuando estén relacionados con el ámbito de control propio de cada autorización ambiental sectorial.

La comunicación que se dirija al órgano competente indicará razonadamente, en atención a los criterios señalados en el apartado anterior, si considera que se trata de una modificación sustancial o no sustancial. A esta comunicación se acompañarán los documentos justificativos de las razones expuestas.

Cuando el titular de la instalación considere que la modificación que se comunica no es sustancial, podrá llevarla a cabo siempre que el órgano competente para otorgar la autorización ambiental autonómica, no manifieste lo contrario en el plazo de un mes.

En actividades sometidas a autorización ambiental integrada, el órgano autonómico competente dará traslado al ayuntamiento de la comunicación recibida. El ayuntamiento podrá modificar de oficio la licencia de actividad imponiendo, en el ámbito de sus competencias, las condiciones adicionales que resulten procedentes como consecuencia de la comunicación.

Cuando la modificación proyectada sea considerada por el propio titular o por el órgano competente de la Comunidad Autónoma como sustancial, ésta no podrá llevarse a cabo en tanto no sea otorgada una nueva autorización ambiental autonómica.





La nueva autorización ambiental autonómica que se conceda sustituirá a la anterior, refundiendo las condiciones impuestas originariamente para el ejercicio de la actividad y aquéllas que se impongan como consecuencia de la modificación sustancial de la instalación.

En instalaciones sujetas a autorización ambiental integrada, si, en virtud de la modificación, resulta exigible una nueva autorización de las que, de acuerdo con la ley, se integran en la autorización ambiental integrada, la modificación se considerará sustancial en todo caso.

Cuando la modificación por sí misma esté sometida a evaluación ambiental ordinaria, la modificación se considerará sustancial en todo caso.

SÉPTIMO. Revocación de la autorización.

Esta autorización podrá ser revocada en cualquier momento, previa audiencia del interesado, por incumplimiento de las condiciones establecidas en la misma o de los requisitos legales establecidos para el ejercicio de la actividad.

OCTAVO. Transmisión de la propiedad o de la titularidad de la actividad.

Conforme a lo establecido en el artículo 27.9 de la Ley 22/2011, de 28 de julio, de Residuos y suelos contaminados, la transmisión de la autorización estará sujeta a la previa comprobación, por la autoridad competente, de que las operaciones de tratamiento de residuos y las instalaciones en que aquéllas se realizan cumplen con lo regulado en esta Ley y en sus normas de desarrollo.

Para la transmisión de la titularidad de la autorización ambiental autonómica, será necesaria comunicación dirigida por el adquirente al órgano competente para el otorgamiento de la autorización ambiental única, en el mes siguiente a la transmisión del negocio o actividad, asumiendo expresamente todas las obligaciones establecidas en la autorización y cuantas otras sean exigibles de conformidad con la legislación estatal y autonómica de aplicación, declarando bajo su responsabilidad que no se han producido modificaciones en la actividad autorizada que requieran nueva autorización, y acreditando el título de transmisión del negocio o actividad y el consentimiento del transmitente en el cambio de titularidad de la autorización ambiental autonómica, salvo que ese consentimiento esté comprendido inequívocamente en el propio título.

La comunicación podrá realizarla el propio transmitente, para verse liberado de las responsabilidades y obligaciones que le corresponden como titular de la autorización.

La transmisión de la titularidad de la autorización surtirá efectos ante la Administración desde la comunicación completa mencionada en el apartado anterior, quedando subrogado el nuevo titular en los derechos, obligaciones y responsabilidades del titular anterior.

Sin perjuicio de las sanciones que resulten aplicables, si el órgano competente tiene noticia de la transmisión del negocio o actividad sin que medie comunicación, requerirá al adquirente para que acredite el título de transmisión y asuma las obligaciones correspondientes en el plazo de un mes, aplicándose, en caso de ser desatendido el requerimiento, las consecuencias establecidas para las actividades no autorizadas.

NOVENO. Publicidad Registral.

Con arreglo al artículo 8 del RD 9/2005, de 14 de enero, por el que se establece la relación de actividades potencialmente contaminantes del suelo y los criterios y estándares para la declaración de suelos contaminados, los propietarios de fincas en las que se haya realizado alguna de las actividades potencialmente contaminantes estarán obligados a declarar tal circunstancia en las escrituras públicas que documenten la transmisión de derechos sobre





aquellas. La existencia de tal declaración se hará constar en el Registro de la Propiedad, por nota al margen de la inscripción a que tal transmisión dé lugar.

DÉCIMO. Condiciones al cese temporal o definitivo de la actividad –total o parcial-.

El titular de la instalación deberá comunicar al órgano ambiental –con una antelación mínima de seis meses- el cese total o parcial de la actividad, y cumplir lo establecido en el Anexo II: Prescripciones para el cese de la actividad y condiciones de funcionamiento distintas de las normales.

DÉCIMOPRIMERO. Legislación sectorial aplicable.

Para todo lo no especificado en esta autorización, el ejercicio de la actividad se sujetará a las condiciones establecidas por la normativa ambiental sectorial, y en particular en materia de residuos, vertidos, contaminación atmosférica, ruido o contaminación del suelo.

DÉCIMOSEGUNDO. Notificar la presente resolución al solicitante y al Ayuntamiento en cuyo término municipal se encuentra ubicada la instalación. Contra la presente resolución, que no pone fin a la vía administrativa, podrá interponer recurso de alzada ante el Consejero de Empleo, Universidades, Empresa y Medio Ambiente en el plazo de un mes, a contar desde el día siguiente a la notificación de la misma, de conformidad con los artículos 121 y 122 de la Ley 39/2015, de 1 de octubre, del Procedimiento Administrativo Común de las Administraciones Públicas

Documento firmado electrónicamente
El Director General de Medio Ambiente y Mar Menor
Antonio Luengo Zapata

26/10/2018 12:52:17

Firmante: LUENGO ZAPATA, ANTONIO
Esta es una copia auténtica imprimible de un documento electrónico administrativo archivado por la Comunidad Autónoma de Murcia, según artículo 27.3.c) de la Ley 39/2015.
Su autenticidad puede ser contrastada accediendo a la siguiente dirección: <https://sede.carm.es/verificardocumentos> e introduciendo el código seguro de verificación (CSV) hb0018df-aa03-38a1-032187627372





ANEXO DE PRESCRIPCIONES TÉCNICAS PARA LA AUTORIZACIÓN AMBIENTAL SECTORIAL

Expediente:	AAS20170048		
DATOS DE IDENTIFICACIÓN.			
Razón Social:	PEDREÑO Y LEÓN, S.L.	NIF/CIF:	B-30500805
Domicilio social:	C/ MAYOR, 15 APDO CORREOS 207 30708 El Jimenado – Torre Pacheco		
Centro de trabajo a Autorizar:	Polígono 15, parcela 401 – Pje El Jimenado. Torre Pacheco (Murcia)		
CATALOGACIÓN DE LA ACTIVIDAD.			
Actividad principal:	GESTOR DE RESIDUOS NO PELIGROSOS: PLANTA DE COMPOSTAJE PLANTA DE ALMACENAMIENTO Y CLASIFICACIÓN DE RESIDUOS NO PELIGROSOS PLÁSTICOS DE ORIGEN AGRARIO	CNAE 2009:	38.32

CONTENIDO.

De conformidad con lo establecido en la Ley 4/2009, PAI, este Anexo comprende asimismo los siguientes anexos en los que figuran separadamente las condiciones relativas a la competencia autonómica, un compendio sobre las periodicidades de remisión de información al órgano ambiental autonómico en las diferentes materias, así como una descripción de la documentación obligatoria al objeto de verificar ante el órgano competente que corresponda el cumplimiento de las condiciones ambientales impuestas, y que este **Anexo de Prescripciones Técnicas** especifica.

A. ANEXO A.- COMPETENCIAS AMBIENTALES AUTONÓMICAS.

En este anexo quedan incluidas las prescripciones técnicas relativas a las siguientes Autorizaciones:

- **Autorización de Instalación de Gestión de Residuos No Peligrosos.**
- **Autorización de Actividad Potencialmente Contaminadora de la Atmósfera (Grupo B).**

Así mismo se recogen las prescripciones técnicas en relación a los siguientes pronunciamientos ambientales sectoriales:

- **Actividad Potencialmente Contaminadora del Suelo.**

B. ANEXO B.- INFORME TÉCNICO DE COMPROBACIÓN DE LAS CONDICIONES AMBIENTALES DE COMPETENCIA AUTONÓMICA.



1. DESCRIPCIÓN DEL PROYECTO.

La actividad desarrollada en la instalación proyectada consiste en la valorización de residuos **no peligrosos** (estiércol y restos vegetales) con el objeto de producir un abono o enmienda orgánica (compost) conforme a la normativa vigente de fertilizantes.

Los datos indicados en este apartado han sido extraídos de la documentación técnica aportada por el solicitante.

▪ Descripción de la instalación

Las instalaciones cuentan con un vallado perimetral a base de malla metálica unida a postes metálicos anclados al terreno por medio de pozos de cimentación.

El terreno ocupado por la zona de compostaje (5.000 m²) está impermeabilizado.

La superficie de la parcela es de 23.908 m², distribuidos en una superficie prácticamente rectangular

La zona de compostaje está ubicada coincidiendo con el acceso a las instalaciones, próxima a la entrada de las mismas se ubica la caseta de control y en la misma zona pero en el extremo opuesto, junto a la fachada que orientada al sureste se encuentra la zona de recogida de lixiviados, ya que la zona de compostaje se encuentra impermeabilizada y pendiente.

Esta zona, aparte del vallado perimetral, es la única obra que se realiza tiene las siguientes características).

- La impermeabilización de la zona de compostaje, se consigue mediante una membrana de PEAD de 1.5 mm de espesor.
- Para evitar la rotura de esa lámina, sobre ella se realiza una capa de grava uniforme de 25 cm.
- Para proteger la lámina de PEAD se interpone en ambas capas de la misma una lámina de geocompuesto textil de protección.
- Para controlar posibles roturas de la lámina, antes de la primera capa de geocompuesto de protección, se sitúa una trama de tubería ranurada de pequeño calibre, con pendiente hacia la balsa de lixiviado, y que actúa como testigo advirtiendo de las roturas.
- Por su parte la balsa de lixiviado será excavada y conformada mediante una lámina de PEAD protegida en su cara inferior por un geocompuesto de protección

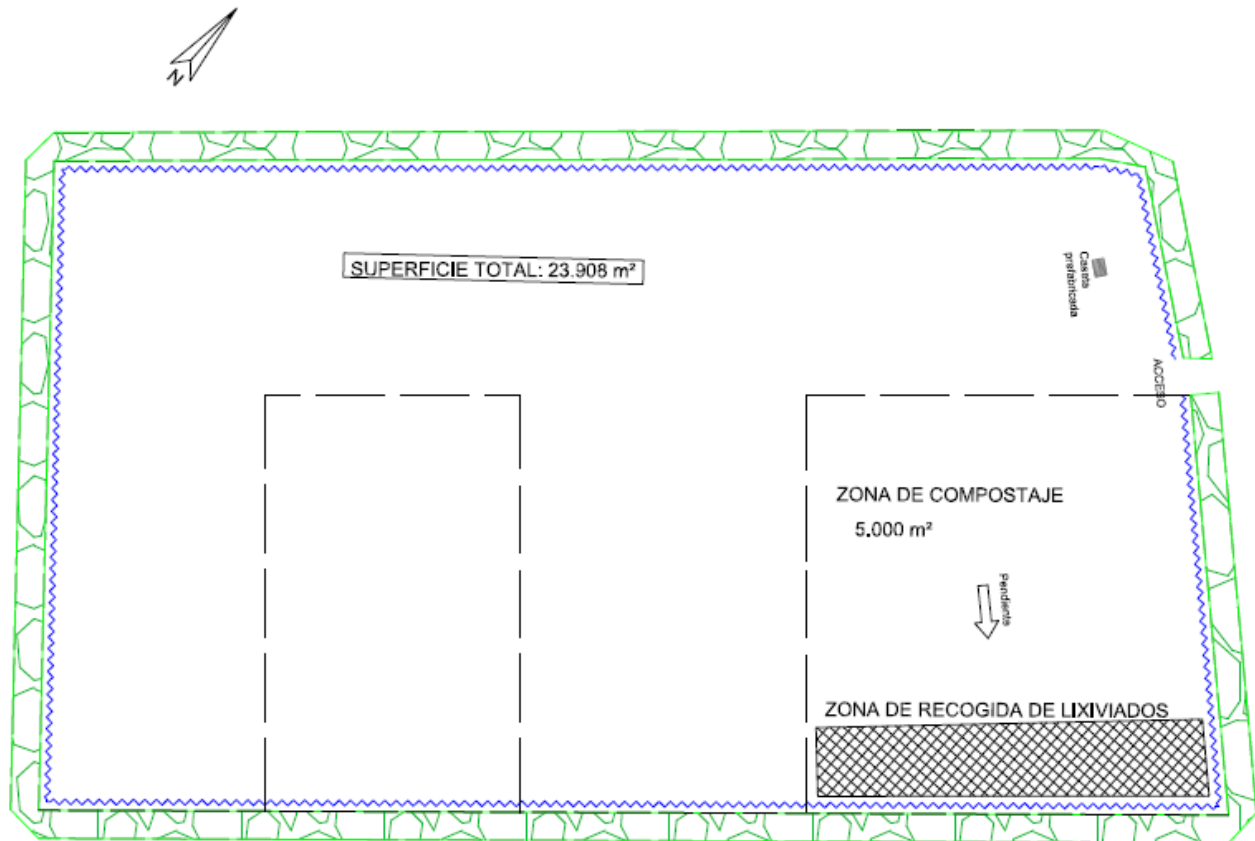

▪ Superficies

El anexo de prescripciones técnicas ha de estar acompañado de la resolución administrativa correspondiente, y de forma independiente no constituye en modo alguno autorización para realizar la actividad.



La superficie total y distribución de superficies es:

- CASETA PREFABRICADA DE CONTROL DE ACCESOS Y PESAJE 6 m² (en planta)
- ALMACEN DE RESIDUOS 3.000 m²
- ZONA DE COMPOSTAJE (INCLUYENDO BALSA) 5.000 m²
- SUPERFICIE TOTAL CUBIERTA 6 m²
- SUPERFICIE TOTAL DESCUBIERTA 23.902 m²
- SUPERFICIE TOTAL 23.908 m²

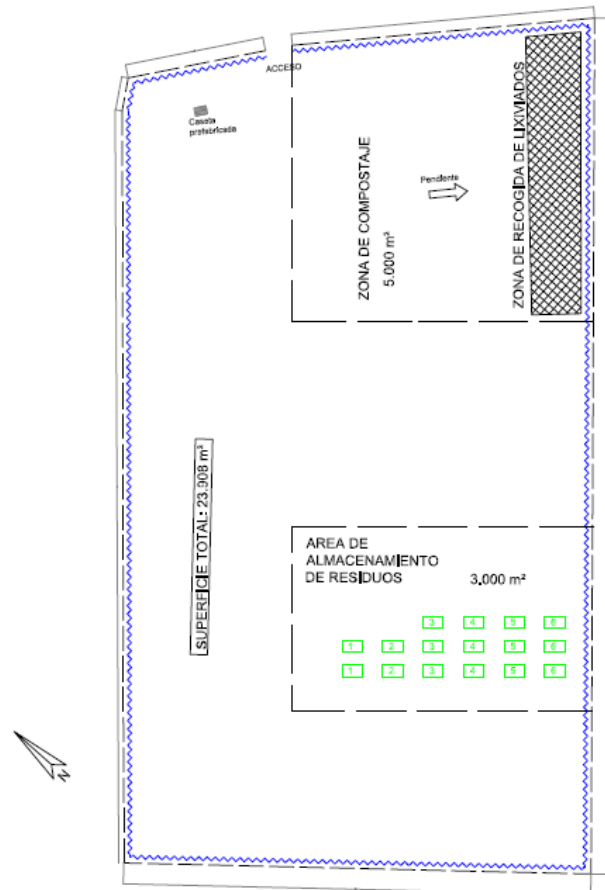

▪ **Ubicación y acceso:**

La instalación está situada en las coordenadas ETRS89 UTM-30N X: 674333 Y: 4180184.

Referencia catastral: 30037A015004010000UZ

Se accede por desde la autovía A-30 (Murcia-Cartagena), salida Torre Pacheco, pasado el Jimenado por la F14.



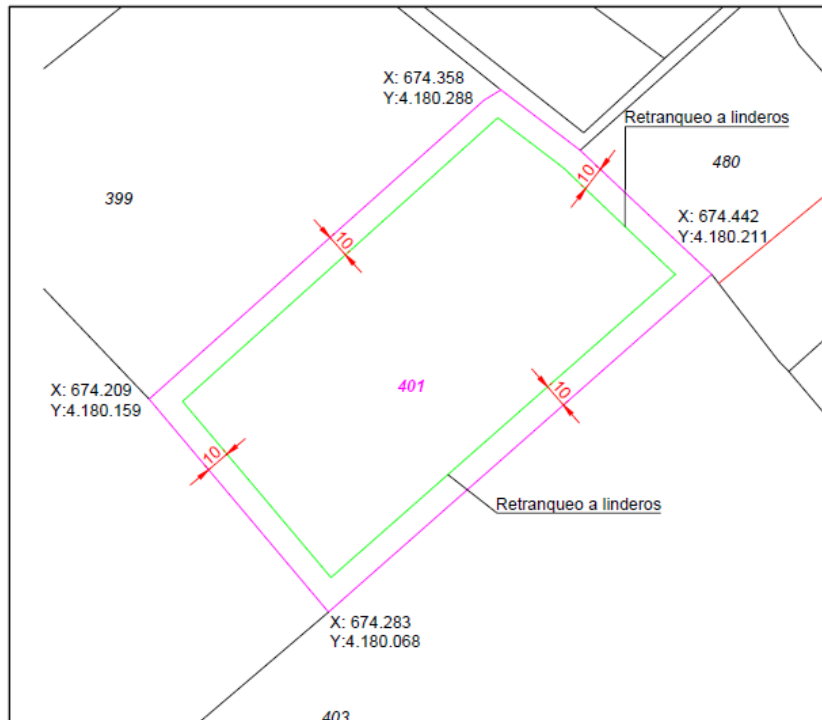

- **Núcleo de Población** más cercano:
El Jimenado a 1,4 km.

- **Distancia a Áreas Protegidas:**

La actividad no afecta a espacios de la Red Natura 2000, ni a áreas protegidas, ni a vías pecuarias, ni se tiene constancia de la existencia de bienes de interés cultural. La distancia a Espacio Natural Protegido más próximo es Paisaje protegido Cabezo Gordo, 11 Km al este.

- **Procesos de gestión de residuos**

La actividad principal consistirá en la retirada de residuos no peligrosos, materia orgánica de origen ganadero (estiércol) procedente de los estercoleros de las granjas de la zona (ovino, porcino, caprino, vacuno, etc.) y residuos vegetales.

La materia orgánica es conducida hasta las instalaciones, donde se irá acumulando a modo de pilas, en una plataforma acondicionada para ello.

El proceso de compostaje desde el apilamiento hasta la maduración tendrá una duración aproximada de seis meses, dando como resultado un producto final estable e higienizado (compost). Durante este tiempo se manejarán las pilas de materia orgánica de forma controlada al objeto de mantener condiciones óptimas de temperatura, humedad y aireación mediante riego y volteos periódicos.

PARAMETROS FÍSICOS:

- **Temperatura:** En el proceso convencional de compostaje se diferencian 4 rangos de temperatura: mesofílica (30-45oC), termofílica (45-75oC), enfriamiento y maduración.
- **Humedad:** La presencia de humedad adecuada es fundamental para un buen compostaje y para que el proceso se dé en condiciones óptimas, los valores de humedad deben estar comprendidos en un intervalo de 40-65% para facilitar el transporte de nutrientes y microorganismos. Es importante tener en cuenta que si el material está seco, los microorganismos reducen su actividad y el proceso de compostaje se paraliza. Adicionalmente, el agua no debe llegar a escurrir, pues demasiada agua excluirá el aire, y conducirá el proceso a condiciones anaeróbicas que producirá un cese de la acción microbiana lo que además producirá pérdida de nutrientes e incluso putrefacción.
- **Aireación:** Dada la condición aerobia de la mayoría de los organismos involucrados, la aireación es indispensable para que se dé una rápida transformación de la mezcla original. Volcar la pila es la forma más rápida y económica de garantizar la presencia de oxígeno en el proceso de compostaje, además, es necesario homogenizar o equilibrar la mezcla e intentar que todas las zonas de la pila tengan una temperatura uniforme.
- **Tamaño de partícula:** cuanto menor sea el tamaño de partícula, mayor será la superficie y más fácil el contacto entre los microorganismos y el sustrato. Al aumentar la porosidad, debido a la picada del material, se

El anexo de prescripciones técnicas ha de estar acompañado de la resolución administrativa correspondiente, y de forma independiente no constituye en modo alguno autorización para realizar la actividad.





incrementa la zona de intercambio hídrico y gaseoso favoreciendo a su vez el desarrollo microbiano y radicular.

PARÁMETROS QUÍMICOS

- Relación C/N: es un parámetro muy importante a evaluar, pues este dará a conocer si existe un adecuado proceso de mineralización de la materia orgánica, además deberá mantenerse equilibrado para permitir el éxito del metabolismo de los diferentes microorganismos presentes durante el proceso.
- pH: el compostaje permite un rango amplio de pH (3-11), estando sin embargo los valores óptimos ubicados entre 5,5 y 8.
- Capacidad de Intercambio Catiónico: este fenómeno se atribuye a la materia orgánica que funciona como un intercambiador, de tal modo que los cationes aplicados a través de fertilizantes interaccionan con los cationes intercambiables del suelo quedando protegidos del lavado pero aun disponibles para las plantas.

PARÁMETROS MICROBIOLÓGICOS Lo más importante a la hora de evaluar este parámetro, es tener controlada y totalmente limitada la presencia de microorganismo patógenos, pues este parámetro en conjunto con los físicos y los químicos, definirá si el compost es o no aceptable ambientalmente.

Otro proceso es "Planta de gestión de residuos no peligrosos", para la recogida, empaquetado y almacenamiento de residuos plásticos AGRARIOS. La gestión intermedia a realizar empaquetará, clasificará y almacenará los diferentes residuos no peligrosos hasta su entrega a Gestor Autorizado.

Maquinaria y equipos

- EQUIPO CARGADORA HANOMAG PERKINS POTENCIA / CARACTERÍSTICAS 77,28 KW (o similar)
- EQUIPO TRACTOR AGRICOLA JOHN DEERE 02 POTENCIA / CARACTERÍSTICAS 69,9 KW (o similar)
- Báscula
- Badén de desinfección por SANDACH

Se realizará un mantenimiento preventivo de toda la maquinaria. Todos los equipos contarán con certificación CE y cumplirán toda la normativa de seguridad exigible. Además, se deberá disponer de los certificados de fabricación y prueba de estanqueidad de los depósitos de almacenamiento existentes en la instalación, así como de las autorizaciones y registros en el ámbito de la competencia de la seguridad industrial, en su caso.

2. DESCRIPCIÓN DE LA ACTIVIDAD PRINCIPAL.

Descripción de las operaciones de tratamiento de residuos: PROCESO DE COMPOSTAJE

Por los residuos admitidos, procesos descritos y requisitos establecidos para el producto final obtenido (compost), **se estará a lo dispuesto por parte de la autoridad competente en todo lo relativo a las obligaciones adicionales de proceso/producto derivadas de las siguientes normativas:**

- ✓ Reglamento (CE) Nº 1069/2009, Reglamento (UE) Nº 142/2011 por el que se regulan las condiciones de higiénico-sanitarias de instalaciones y agentes que usen de subproductos de origen animal no destinados al consumo humano (SANDACH) y en el Real Decreto 1528/2012, de 8 de noviembre, por el que se establecen las normas aplicables a los subproductos animales y los productos derivados no destinados al consumo humano. Y **particularmente**, las señaladas en el Reglamento 142/2011 que establece que los explotadores garantizarán que los establecimientos y plantas a su cargo cumplen las condiciones siguientes sobre la transformación de subproductos animales y productos derivados en biogás y compost que se definen en los capítulos correspondientes del anexo V:
 - Condiciones aplicables a las plantas de biogás y compostaje definidas en el capítulo I.
 - Condiciones de higiene aplicables a las plantas de biogás y compostaje definidas en el capítulo II.
 - Parámetros de transformación estándar definidos en la sección 1 del capítulo III.
 - Normas sobre residuos de fermentación y compost definidos en la sección 3 del capítulo III.

Entre otras medidas, deberá realizar la inscripción como instalación SANDACH en el registro de la comunidad autónoma una vez obtenidas todas las autorizaciones, y cumplir las condiciones de higiene y sanidad exigidas. Así mismo, el establecimiento tiene que recoger los subproductos (SANDACH) de explotaciones ganaderas registradas y situadas en zonas que, por razón de sanidad animal, no estén sujetas a restricciones. Los subproductos (SANDACH) tienen que identificarse, transportarse y documentarse de acuerdo con los requisitos recogidos en los artículos referidos, del Real Decreto 1528/2012, y en particular lo especificado en el anexo VIII, Recogida, transporte y trazabilidad, del Reglamento (UE) nº 142/2011 de la Comisión, de 25 de febrero de 2011, por el que se establecen las

El anexo de prescripciones técnicas ha de estar acompañado de la resolución administrativa correspondiente, y de forma independiente no constituye en modo alguno autorización para realizar la actividad.





disposiciones de aplicación del Reglamento (CE) nº1069/2009 del Parlamento Europeo y del Consejo por el que se establecen las normas sanitarias aplicables a los subproductos animales.

- ✓ Real Decreto 506/2013, de 28 de junio, sobre productos fertilizantes en cuanto a la definición de fertilizantes y los tipos de residuos utilizables para la producción de compost, registro, características, etc. Por tanto, el producto fertilizante producido debe cumplir con los requisitos establecidos en el Real Decreto 506/2013, de 28 de junio, sobre productos fertilizantes (métodos establecidos para garantizar la calidad del producto obtenido, higienización del mismo, contenido en nutrientes, trazabilidad, etc.), que incluye la inscripción obligatoria en el registro de fertilizantes previa a su comercialización.

1. Recepción, control de acceso, admisión de residuos.

En esta operación se controla los residuos al objeto de comprobar que los mismos son admisibles para su tratamiento conforme la presente autorización y coherente con el registro de fertilizantes. Una vez admitidos se anota los datos correspondientes en el archivo cronológico conforme al artículo 40 de la Ley 22/2011 de 28 de julio de residuos y suelos contaminados.

Se tomarán TODAS las medidas necesarias para evitar la contaminación cruzada con otros residuos gestionados en la instalación. Se estará a lo dispuesto por el órgano competente en materia de control de fertilizantes y sanidad animal respecto a las limitaciones adicionales de sus respectivas normativas de aplicación.

2. Proceso de compostaje.

Los residuos una vez admitidos, son depositados en la plataforma de compostaje, impermeabilizada y con un sistema de recogida de lixiviados, que evita la posible contaminación del suelo. Las pilas de materia orgánica se manejarán de forma controlada al objeto de mantener condiciones óptimas de temperatura, humedad y aireación mediante riego y volteos periódicos, dando como resultado un producto final estable e higienizado (compost conforme a normativa vigente).

R03. Si el material producido cumple con los requisitos establecidos en el Real Decreto 506/2013, de 28 de junio, sobre productos fertilizantes ("**R03**" según anexo II de la ley 22/2011 de 28 de julio de residuo y suelos contaminados).

En caso contrario, será reprocesado hasta alcanzar la calidad requerida o se entregará a gestor autorizado en condiciones adecuadas de seguridad e higiene para someterlo a cualquiera de las operaciones admitidas para esos residuos enumeradas entre R 1 y R 11, según anexo II de la Ley 22/2011 de 28 de julio de residuo y suelos contaminados.

Se tomarán TODAS las medidas necesarias para evitar la contaminación cruzada con otros residuos gestionados en la instalación. Se estará a lo dispuesto por el órgano competente en materia de control de fertilizantes y sanidad animal respecto a las limitaciones adicionales de sus respectivas normativas de aplicación.

Descripción de las operaciones de tratamiento de residuos: ALMACENAMIENTO Y CLASIFICACIÓN DE RESIDUOS NO DESTINADOS A COMPOSTAJE

1. Recepción, control de acceso, admisión de residuos.

En esta operación se controla los residuos al objeto de comprobar que los mismos son admisibles para su tratamiento. Una vez admitidos se anota los datos correspondientes en el archivo cronológico conforme al artículo 40 de la Ley 22/2011 de 28 de julio de residuos y suelos contaminados.

Se tomarán TODAS las medidas necesarias para evitar la contaminación cruzada con el proceso de compostaje. Se estará a lo dispuesto por el órgano competente en materia de control de fertilizantes y sanidad animal respecto a las limitaciones adicionales de sus respectivas normativas de aplicación.

En ningún caso se admitirán residuos metálicos, chatarras o similares, ni tampoco RAEE ni residuos peligrosos.

2. Almacenamiento previo a su valorización de los residuos.

Operación de valorización según anexo II de la Ley 22/2011 de 28 de julio de residuo y suelos contaminados	
R13	Almacenamiento de residuos en espera de cualquiera de las operaciones numeradas de R 1 a R 12 (excluido el almacenamiento temporal, en espera de recogida, en el lugar donde se produjo el residuo).

3. Operaciones previas a entrega a gestor.





Los residuos se les realizan las siguientes operaciones previas a su entrega a gestor autorizado para someterlos a cualquiera de las operaciones admitidas para esos residuos enumeradas entre R 1 y R 11, según anexo II de la Ley 22/2011 de 28 de julio de residuo y suelos contaminados:

RESIDUOS NO DESTINADOS A COMPOSTAJE		
Operación de valorización según anexo II de la Ley 22/2011 de 28 de julio de residuo y suelos contaminados		
R12	desmontaje	NO
	clasificación	SÍ
	trituración	NO
	compactación	NO
	peletización	NO
	secado	NO
	fragmentación	NO
	acondicionamiento	NO
	reenvasado	NO
	separación	SÍ
	combinación	NO
	mezcla	NO

Datos técnicos del proceso de tratamiento de residuos

Capacidad de tratamiento de residuos NO PELIGROSOS a tratar: PROCESO DE COMPOSTAJE	4.500 toneladas/año
Capacidad de almacenamiento de residuos NO PELIGROSOS a tratar: PROCESO DE COMPOSTAJE	0 toneladas
Capacidad de tratamiento de residuos NO PELIGROSOS a tratar: ALMACENAMIENTO y CLASIFICACIÓN	400 toneladas/año
Capacidad de almacenamiento de residuos NO PELIGROSOS a tratar: ALMACENAMIENTO y CLASIFICACIÓN	20 toneladas

Residuos admisibles en las instalaciones para ser gestionados

Código LER (1)	Identificación del residuo	Peligroso Sí/No	Sandach Sí/No	Almacenamiento	Capacidad de almacenamiento	PROCESO conforme al apartado 2 de descripción de proceso
02 01 06	Heces de animales, orina y estiércol (incluida paja podrida), efluentes, recogidos selectivamente y tratados fuera del lugar donde se generan (ESTIÉRCOL)	No	Sí (Categoría 2)	No hay	No hay	R03-COMPOSTAJE
02 01 03	Residuos de tejidos de vegetales	No	No	No hay	No hay	R03-COMPOSTAJE
02 01 04	Residuos de plásticos (excepto embalajes).	No	No	Conforme a autorización y proyecto	Conforme a autorización y proyecto	R13 R12

(1) Código de la LER según DECISIÓN (2014/955/UE) DE LA COMISIÓN de 18 de diciembre de 2014 (DOUE nº L 370/44, de 30 de diciembre de 2014).

Recursos recuperados

El anexo de prescripciones técnicas ha de estar acompañado de la resolución administrativa correspondiente, y de forma independiente no constituye en modo alguno autorización para realizar la actividad.





Descripción	Destino	Cantidad
Abono y/o enmienda orgánica de suelo (COMPOST, siempre y cuando cumpla con los requisitos establecidos en el <i>Real Decreto 506/2013, de 28 de junio, sobre productos fertilizantes</i> , incluyendo la inscripción obligatoria en el registro de fertilizantes)	Aplicación agrícola cumpliendo los requisitos de la normativa reguladora de fertilizantes	Variable (depende de las pérdidas de peso que experimenta el sustrato orgánico durante el proceso de compostaje)

▪ **Consumo de materias primas, energía y agua**

Materias primas consumidas o materiales utilizados para el desarrollo de la actividad (no se incluirá en este apartado los residuos gestionados)	Cantidad y Unidades
Agua	0 m ³ /año
Combustibles fósiles (gasóleo)	0 m ³ /año
Energía consumida	0 KWh/año

▪ **Régimen de funcionamiento**

El sistema funciona en continuo los 365 días del año, en cuanto a proceso.
La atención y apertura a clientes es centro permanece abierto en horario diurno de 8 de la mañana a 14.00 y de 15.00 a 20.00 de lunes a Viernes, y los sábados de 8 a 14 h.

▪ **Residuos producidos en la actividad**

La mercantil prevé generar los siguientes **RESIDUOS NO PELIGROSOS**:

Descripción	Código LER (1)	Tm/Año	Tipo de Almacenamiento	Operaciones de gestión R/D (2)
Envases de papel y cartón	15 01 01	0,04	Contenedor de plástico (100 l)/Cerramiento	R01/R03
Envases de plástico	15 01 02	0,01	Contenedor de plástico (100 l)/Cerramiento	R03/R05
Envases de vidrio	15 01 07	0,05	Contenedor de plástico (100 l)/Cerramiento	R05
Residuos biodegradables	20 02 01	0,07	Contenedor de plástico (100 l)/Cerramiento	R03
Residuos no especificados en otra categoría (lixiviados procedentes de la plataforma de compostaje)	19 05 99	100	Balsa de lixiviado impermeabilizada (600 m ³)	R03
Lodos de fosas sépticas	20 03 04	18	Depósito estanco (15 m ³).	R03
Papel y cartón	19 12 01	1	Contenedor de plástico (100 l)/Cerramiento	R03
Plástico y caucho	19 12 04	1	Contenedor de plástico (100 l)/Cerramiento	R03

(1) Código de la LER según DECISIÓN (2014/955/UE) DE LA COMISIÓN de 18 de diciembre de 2014 (DOUE nº L 370/44, de 30 de diciembre de 2014).

(2) Operaciones de gestión más adecuadas, según recursos contenidos en los residuos, priorizando los tratamientos de valorización sobre eliminación. Los códigos R/D corresponden a las operaciones de valorización o eliminación según los Anexo I y II de la Ley 22/2011 de 28 de julio de residuos y suelos contaminados.

La mercantil NO prevé generar **RESIDUOS PELIGROSOS**.

3. ACTIVIDADES E INSTALACIONES AUTORIZADAS.

El anexo de prescripciones técnicas ha de estar acompañado de la resolución administrativa correspondiente, y de forma independiente no constituye en modo alguno autorización para realizar la actividad.





Se autoriza exclusivamente, y en el ámbito de la Autorización Ambiental Sectorial para su puesta en funcionamiento, las líneas de tratamiento/producción descritas en la solicitud y proyecto. Cualquier otra línea, maquinaria, equipo, instalación o bienes con incidencia o repercusión sobre el medio ambiente, que se quiera instalar o modificar con fecha posterior a la autorización, deberá ser considerada como una **MODIFICACIÓN** y deberá ser comunicada previamente al Órgano Ambiental, según se indica en esta Autorización y conforme establece el artículo 22 de la *Ley 4/2009, de 14 de mayo, de Protección Ambiental Integrada*.

4. COMPATIBILIDAD URBANÍSTICA.

Dispone Resolución de Uso Excepcional de 16/4/2018 – exp. 51/2016:

Expte: 51/2016

DISPONGO

PRIMERO.- AUTORIZAR la instalación, en suelo no urbanizable, de una PLANTA DE COMPOSTAJE, promovida por PEDREÑO Y LEÓN S.L., con CIF: B30500805, en El Jimenado, parcela 401, polígono 15, del término municipal de TORRE PACHECO, con sujeción a los hechos y fundamentaciones jurídicas expuestas.

La autorización se otorga a reserva de las demás licencias y autorizaciones necesarias, sin perjuicio de terceros y dejando a salvo los derechos preexistentes sobre terrenos o bienes.

5. COMPATIBILIDAD CON ACTIVIDAD GANADERA.

El Informe del 13 de noviembre de 2015, la Dirección General de Ganadería y Pesca manifiesta que: “la actividad de compostaje solicitada se estima compatible con la actividad ganadera”

A. ANEXO A.- COMPETENCIAS AMBIENTALES AUTONÓMICAS.

En este anexo se recogen las prescripciones técnicas relativas a las siguientes Autorizaciones o pronunciamientos ambientales sectoriales de ámbito autonómico:

- *Autorización de Instalación de Gestión de Residuos No Peligrosos*

En esta instalación se desarrollan actividades de tratamiento de residuos por lo que de acuerdo al artículo 27 de la *Ley 22/2011, de 28 de julio, de residuos y suelos contaminados*, queda sometida al régimen de autorización.

- *Autorización de Actividad Potencialmente Contaminadora de la Atmósfera*

En esta instalación se prevé el desarrollo de la actividad de “Plantas de producción de compost” la cual se encuentra incluida -en el catálogo de actividades potencialmente contaminadoras de la atmósfera que actualiza el anexo I del *Real Decreto 100/2011, de 28 de febrero*- en el grupo B, código 09 10 05 01. En consecuencia y puesto que supone la disposición de fuentes de emisión de contaminantes relacionados en el anexo I de la *Ley 34/2007, de 15 de noviembre*, requiere conforme establece el artículo 13.2 de la misma, autorización administrativa en la materia.

- *Actividad Potencialmente Contaminante del Suelo*

La mercantil desarrolla una actividad incluida en el Anexo I (38 *Recogida, tratamiento y eliminación de residuos; valorización*) del *Real Decreto 9/2005, de 14 de enero, por el que se establece la relación de actividades potencialmente contaminantes del suelo y los criterios y estándares para la declaración de suelos contaminados*, por





A.1. PRESCRIPCIONES TÉCNICAS EN MATERIA DE RESIDUOS.

Catalogación de la actividad: Según la *Ley 22/2011 de 28 de julio de residuos y suelos contaminados*, el proyecto describe una actividad de Gestión de Residuos No Peligrosos en concreto una instalación de tratamiento de residuos que necesita de autorización conforme al artículo 27 de la citada Ley.

En el desarrollo de la actividad prevista respecto a la gestión de residuos no peligrosos, se deberán observar además de la Ley 22/2011 de 28 de julio de residuos y suelos contaminados y su normativa de desarrollo, las condiciones establecidas en este apartado de prescripciones técnicas.

A.1.1. Prescripciones de carácter general

La actividad está sujeta a los requisitos establecidos en la *Ley 22/2011, de 28 de julio, de residuos y suelos contaminados*, y en el *Real Decreto 833/1988, de 20 de julio sobre el Reglamento para la ejecución de la Ley 20/1986, modificado por el Real Decreto 952/1997*, en la *Ley 11/1997, de 24 de abril, de envases y residuos de envases*, y el *Real Decreto 728/98* que la desarrolla, en la Ley 4/2009, de 14 de Mayo, de Protección Ambiental Integrada, en el REGLAMENTO (UE) N° 1357/2014 DE LA COMISIÓN y en la DECISIÓN DE LA COMISIÓN 2014/955/UE, ambas de 18 de diciembre de 2014, así como a la demás normativa vigente que le sea de aplicación y las obligaciones emanadas de los actos administrativos tanto precedentes como posteriores, otorgados para su funcionamiento, así como con las demás futuras normas que se establezcan reglamentariamente en la materia que le sean de aplicación. Así mismo, se llevarán a cabo todas las medidas preventivas y correctoras indicadas en la documentación técnica aportada en el trámite que no entren en conflicto con las aquí reflejadas.

Tipología de residuos en la instalación	<input checked="" type="checkbox"/> No peligrosos
	<input type="checkbox"/> Peligrosos

En particular, por el tipo de instalación, a nivel informativo, se estará a lo dispuesto en la siguiente normativa o aquella que la sustituya y/o modifique (ver **“Descripción de las operaciones de tratamiento de residuos”** en el apartado 2. **Descripción de la actividad principal del presente Anexo de Prescripciones Técnicas**):

Normativa específica	<input checked="" type="checkbox"/> Reglamento (CE) N° 1069/2009, Reglamento (UE) N° 142/2011 por el que se regulan las condiciones de higiénico-sanitarias de instalaciones y agentes que usen de subproductos de origen animal no destinados al consumo humano y en el Real Decreto 1528/2012, de 8 de noviembre, por el que se establecen las normas aplicables a los subproductos animales y los productos derivados no destinados al consumo humano.
	<input checked="" type="checkbox"/> Real Decreto 506/2013, de 28 de junio, sobre productos fertilizantes.

A.1.2. Residuos admisibles y residuos no admisibles

- Residuos admisibles

La relación de residuos admisibles inicialmente, podrá ser modificada por la Dirección General de Medio Ambiente, previa solicitud debidamente documentada, en la que se justifique que los residuos objeto de modificación cumplen, con los siguientes requisitos:

El anexo de prescripciones técnicas ha de estar acompañado de la resolución administrativa correspondiente, y de forma independiente no constituye en modo alguno autorización para realizar la actividad.





- a) Los residuos serán de carácter no peligroso.
- b) Se identificarán los productores y cantidades de tales residuos.
- c) En el caso de residuos procedentes de otras comunidades autónomas, además del cumplimiento de los apartados anteriores, solo podrán ser admitidos aquellos traslados de residuos para los que la Dirección General de Medio Ambiente no se haya opuesto, según lo establecido en el artículo 25 de la Ley 22/2011 de 28 de julio de residuos y suelos contaminados, y la reglamentación que lo desarrolle. En cualquier caso, su admisión será de carácter temporal, quedando dicho periodo de admisión fijado mediante Resolución de la Dirección General de Medio Ambiente.
- d) Que se disponga de capacidad suficiente de tratamiento y/o almacenamiento.
- e) En el proceso de tratamiento de residuos, aquellos en los cuales sea posible la recuperación (plástico, madera, metales, etc.), la clasificación de fracciones (PVC, PET, cobre, aluminio, etc.).

- Residuos no admisibles

En general, no serán admitidos los residuos de diferente origen y naturaleza a los definidos como admisibles en esta autorización.

A.1.3. Control de accesos

La instalación en su conjunto, deberá disponer de medidas de seguridad que impidan el libre acceso a las instalaciones: vallado perimetral y puertas de acceso vigiladas en horario de apertura. Las entradas estarán cerradas fuera de las horas de servicio. El sistema de control de acceso deberá incluir un programa de medidas para detectar y disuadir el vertido ilegal en la instalación. En su caso, con el fin de evitar un impacto visual se protegerán debidamente aquellas partes del emplazamiento que sean necesarias, preferentemente con apantallamiento vegetal.

En la entrada de la instalación se pondrá un cartel indicador en el que se hará constar:

- 1) Nombre de la instalación.
- 2) Indicación expresa de que es una instalación de gestión solo para residuos no peligrosos.
- 3) Razón social y dirección de la entidad explotadora de la instalación.
- 4) Horas y días en que está abierto.
- 5) Teléfonos de contacto y urgencias.
- 6) Autoridad responsable del permiso de funcionamiento y del control de la instalación.

A.1.4. Recepción, admisión y archivo cronológico para la producción y gestión de residuos

Los residuos son recibidos en el acceso y después de una inspección visual y documental, se comprobará que el residuo es de los considerados admisibles según esta autorización. Para ello se utilizará la caracterización básica disponible de cada uno de ellos y la procedencia de los mismos.

Se comprobará que el transportista dispone de comunicación previa según el artículo 29 de la Ley 22/2011 de 28 de julio de residuos y suelos contaminados y en su caso registro oficial en la comunidad autónoma donde tenga su razón social.

En el caso de residuos procedentes de otras comunidades autónomas se requerirá y comprobará al transportista que dispone del Documento de Identificación según el artículo 25 de la Ley 22/2011 de 28 de julio de residuos y suelos contaminados.

Si no se cumplen las condiciones de admisibilidad anteriores, se rechazará la entrada de los residuos.

En el caso de que se cumplan todas las condiciones de admisibilidad, se procede al pesaje en la báscula y a la anotación en el archivo cronológico conforme establece el art. 40 de la ley 22/2011 de 28 de julio de residuos y suelos contaminados. Para ello se dispondrá de un archivo físico o telemático donde se recoja por orden cronológico, como mínimo la siguiente información:

- Fecha y hora.
- Origen de los residuos.
- Cantidades.
- Código LER.
- Descripción del residuo.
- Matrícula del vehículo con que se realiza el transporte.
- Destino y tratamiento de los residuos.
- Se incorporará la información contenida en la acreditación documental de las operaciones de producción y gestión de residuos.
- Incidencias (si las hubiere).

A.1.5. Delimitación de áreas

El anexo de prescripciones técnicas ha de estar acompañado de la resolución administrativa correspondiente, y de forma independiente no constituye en modo alguno autorización para realizar la actividad.





Con carácter general, en función de la naturaleza de los procesos y operaciones de la actividad, en ésta se delimitarán las pertinentes áreas diferenciadas, por ejemplo:

- 1.- Recepción y almacenamiento de materiales iniciales.
- 2.- Operaciones de proceso y transformación.
- 3.- Almacenamiento y expedición de materiales finales.
- 4.- Sistemas auxiliares: energía, agua, etc.
- 5.- Sistemas de gestión interna ("in situ") de materiales contaminantes.

En dichas áreas se evitará en todo momento cualquier mezcla fortuita de sustancias (materias o residuos, principalmente de carácter peligroso) que suponga un aumento en el riesgo de contaminación o accidente. Deberá existir una separación física, en caso de residuos incompatibles de forma que se evite el contacto entre los mismos en caso de un hipotético derrame.

No podrá disponerse ningún envase, depósito o almacenamiento de residuos sobre suelo no impermeabilizado ni sobre una zona conectada a red de recogida y evacuación de aguas. Queda prohibido el abandono, vertido o eliminación incontrolada de residuos en todo el territorio nacional. Por otro lado, todo residuo potencialmente reciclable o valorizable deberá ser destinado a estos fines, evitando en la medida de lo posible, su eliminación de acuerdo con la Ley 22/2011, de 28 de julio. En consecuencia deberán ser almacenados y entregados en las condiciones adecuadas de higiene y seguridad y de separación por materiales para su correcta valorización. En el caso de que se generasen residuos peligrosos, además deberán almacenarse bajo cubierto y disponer de cubetos o elementos que permitan la recogida de los residuos líquidos en caso de derrame o rotura del contenedor primario.

A.1.6. Producción de residuos

Con carácter general la mercantil debe cumplir lo establecido en la Ley 22/2011, de 28 de julio, de residuos y suelos contaminados y con el Real Decreto 833/1988, de 20 de julio por el que se aprueba el Reglamento para la ejecución de la Ley 20/1986, de 14 de mayo, básica de residuos, así como en el Real Decreto 952/1997, de 20 de Junio, por el que se modifica citado Real Decreto 833/1988 y cuantos otros reglamentos le sean de aplicación.

Todos los residuos generados serán gestionados de acuerdo con la normativa en vigor entregando los residuos producidos a gestores autorizados para su valorización, o eliminación y de acuerdo con la prioridad establecida por el principio jerárquico de residuo; en consecuencia, con arreglo al siguiente orden: prevención, preparación para la reutilización, reciclado, otro tipo de valorización (incluida la valorización energética) y la eliminación, en este orden.

Para lo cual previa identificación, clasificación, o caracterización -en su caso- serán segregados en origen, no se mezclarán ni diluirán entre sí ni con otras sustancias o materiales, -excluyéndose cualquier operación de agrupamiento o tratamiento, que traslade contaminación o deterioro ambiental a otro medio receptor, - y serán depositados en envases seguros, etiquetados y almacenados en zonas independientes, en condiciones adecuadas de higiene y seguridad mientras se encuentren en su poder, como paso previo a su expedición hacia las instalaciones para su gestión, al objeto de que todo residuo potencialmente reciclable o valorizable deberá ser destinado a estos fines, evitando en la medida de lo posible, su eliminación.

De acuerdo con el artículo 17 de la Ley 22/2011, de 28 de julio, la mercantil deberá realizar el tratamiento de los residuos generados por la actividad, para lo cual podrá encargar el tratamiento a un negociante o entidad o empresa registrados o bien entregar los mismos a una entidad de recogida de residuos para su tratamiento.

A.1.7. Operaciones de tratamiento para los residuos producidos

Con el objetivo de posibilitar la trazabilidad hacia las operaciones de TRATAMIENTO FINAL más adecuadas, se recogen las operaciones de tratamiento indicadas en los apartados anteriores, según la legislación vigente, las operaciones de gestión realizadas en instalaciones autorizadas en la Región o en el territorio Nacional, y a criterio del órgano ambiental autonómico de acuerdo con los recursos contenidos en los residuos y priorizando en todo momento las operaciones de tratamiento según la Jerarquía de residuos establecida en el artículo 8 de la Ley 22/2011, de 28 de julio, según el siguiente orden de prioridad: Prevención, preparación para la reutilización, reciclado, otro tipo de valorización, incluida la valorización energética y eliminación.

Se deberá realizar en cada caso, la operación de gestión más adecuada, priorizando los tratamientos de valorización "R" sobre los de eliminación "D", de acuerdo con los recursos contenidos en los residuos y atendiendo a que:

- 1) Todos los residuos deberán tratarse de acuerdo con el principio de jerarquía de residuos. No obstante, podrá apartarse de dicha jerarquía y adoptar un orden distinto de prioridades en caso de su justificación ante el órgano ambiental autonómico (y previa aprobación por parte de ésta), por un enfoque de "ciclo de vida" sobre los impactos de generación y gestión de esos residuos y en base a:

- a) Los principios de precaución y sostenibilidad en el ámbito de la protección medioambiental.

El anexo de prescripciones técnicas ha de estar acompañado de la resolución administrativa correspondiente, y de forma independiente no constituye en modo alguno autorización para realizar la actividad.





- b) La viabilidad técnica y económica.
- c) Protección de los recursos.
- d) El conjunto de impactos medioambientales sobre la salud humana, económicos y sociales.

- 2) Los residuos deberán ser sometidos a tratamiento previo a su eliminación salvo que se justifique ante el órgano ambiental autonómico (y previa aprobación por parte de éste) de que dichos tratamientos, no resultan técnicamente viables o quede justificado por razones de protección de la salud humana y del medio ambiente de acuerdo con el artículo 23.1 de la Ley 22/2011, de 28 de julio.

No obstante, aquellos residuos domésticos peligrosos y conforme recoge el artículo 12.5.c) de la Ley 22/2011 de 28 de julio, este –en su caso– podrán ser gestionados por la Entidad Local en los términos que estableciera la ordenanza correspondiente, debiéndose entender aplicable en ausencia de tal regulación, los procedimientos habituales de control y gestión establecidos y anteriormente indicados para residuos peligrosos.

A.1.8. Criterios a tener en cuenta en la clasificación, identificación y caracterización de residuos respecto a su peligrosidad

Los residuos producidos, o en su caso los admitidos para su gestión en las instalaciones, serán clasificados mediante un código de la Lista Europea de Residuos LER, publicada según DECISIÓN (2014/955/UE) DE LA COMISIÓN de 18 de diciembre de 2014 (DOUE n° L 370/44, de 30 de diciembre de 2014), identificándose sus características de peligrosidad HP, según lo establecido en el REGLAMENTO (UE) No 1357/2014 DE LA COMISIÓN de 18 de diciembre de 2014.

A.1.9. Envasado, etiquetado y almacenamiento

- **Envasado, etiquetado y almacenamiento:** Los residuos producidos, tanto los de carácter peligroso como los no peligrosos, una vez identificados, en su caso, se envasarán, etiquetarán y se almacenarán en zonas independientes, como paso previo para su envío a gestores autorizados.
- **Separación:** Se evitarán aquellas mezclas de residuos que supongan un aumento de su peligrosidad o dificulten su gestión. Por otro lado, todo residuo potencialmente reciclable o valorizable deberá ser destinado a estos fines, evitando su eliminación en todos los casos posibles. En consecuencia deberán ser almacenados y entregados en las condiciones adecuadas de separación por materiales para su correcta valorización.
- **Tiempo máximo de almacenamiento:** No podrán ser almacenados los residuos no peligrosos por un periodo superior a dos años cuando se destinen a un tratamiento de valorización o superior a un año cuando se destinen a un tratamiento de eliminación y en el caso de los residuos peligrosos por un periodo superior a seis meses, indistintamente del tratamiento al que se destine.

A.1.10. Obligaciones generales relativas al traslado de residuos peligrosos y no peligrosos

Todo residuo reciclable o valorizable, deberán ser destinado a tales fines en los términos establecidos en la Ley 22/2011, de 28 de julio, de residuos y suelos contaminados. Las instalaciones de gestión donde se envíen los residuos producidos en la actividad objeto de autorización, deberán estar debidamente autorizadas.

Las especificaciones administrativas de los traslados de residuos se regirán según lo dispuesto en la Ley 22/2011, de 28 de julio, de residuos y suelos contaminados y su normativa de desarrollo.

Las Notificaciones de Traslado se efectuarán según se establece en el artículo 25 de la Ley 22/2011 de 28 de julio de residuos y suelos contaminados, en el Real Decreto 180/2015 de 13 de marzo.

Los modelos y requisitos para la presentación de Notificaciones de Traslado (NT) en el caso de residuos peligrosos y Documentos de Identificación (DI) “anteriormente Documentos de Control y Seguimiento (DCS)” serán los establecidos en base a las determinaciones que se han realizado de modo consensuado por las Comunidades Autónomas y el Ministerio en el seno del denominado Proyecto ETER bajo el estándar E3L.

Las Notificaciones de Traslado para transferencias de residuos dentro de la misma comunidad se presentarán en los ya mencionados formularios E3F del Ministerio de Agricultura, Alimentación y Medio Ambiente a través del correo electrónico NT_RESIDUOS@LISTAS.CARM.ES, que la CARM ha habilitado a los efectos.

Los formularios E3F de los DI o DCS para residuos peligrosos y aceites usados también se encuentran descargables desde el portal Web del Ministerio de Agricultura, Alimentación y Medio Ambiente. Los DI o DCS deberán presentarse, en todos los casos, a través del correo electrónico DCS_RESIDUOS@LISTAS.CARM.ES, que la CARM ha habilitado a los efectos.

La presentación de DI o DCS a través del correo electrónico es de aplicación transitoria hasta que se detallen los procedimientos de administración electrónica que en la actualidad se están desarrollando. En tanto en cuanto estos no estén en servicio deberá entregarse, además, copia en papel a través de la ventanilla única o de cualquiera de las oficinas de registro que la Ley establece para su formalización.

El anexo de prescripciones técnicas ha de estar acompañado de la resolución administrativa correspondiente, y de forma independiente no constituye en modo alguno autorización para realizar la actividad.





Una vez establecidos los procedimientos de administración electrónica, deberá realizarse conforme a lo que detallan los mismos. Los diferentes manuales para la cumplimentación de formularios E3F y los listados de empresas autorizadas para el transporte y la gestión de residuos peligrosos en la Comunidad de la Región de Murcia y sus respectivos Códigos de Centro (NIMA) pueden obtenerse en la siguiente dirección Web (www.carm.es).

En el caso específico de los residuos peligrosos se deberá caracterizar los mismos con el fin de comprobar, y siempre acreditar documentalmente, su admisibilidad en las instalaciones de gestión.

Entregará los residuos a gestores autorizados, formalizando los contratos de tratamiento que correspondan con dichos gestores según lo establecido en el Real Decreto 180/2015 de 13 de marzo, por el que se regula el traslado de residuos en el interior del territorio del Estado.

A.1.11. Envases, envases usados y residuos de envases

Se estará a lo dispuesto en la Ley 11/1997, de 24 de abril, de envases y residuos de envases, en el Real Decreto 782/1998, de 30 de abril, por el que se aprueba el Reglamento para el desarrollo y ejecución de la Ley 11/1997 y en el Real Decreto 252/2006, de 3 de marzo, por el que se revisan los objetivos de reciclado y valorización establecidos en la Ley 11/1997, de 24 de abril, por el que se modifica el Reglamento para su ejecución, aprobado por el Real Decreto 782/1998, de 30 de abril.

En aplicación de la Ley 11/1997 de 24 de abril, de Envases y Residuos de Envases, para los residuos de envases generados por la mercantil en sus instalaciones, visto que el titular es considerado agente económico responsable de la primera puesta en el mercado de determinados envases, dependiendo de si la puesta en el mercado va dirigida a consumidor final, o a comercial o industrial:

- Constituir un SDDR, o bien participar en un SIG, si la puesta en el mercado de envases va dirigida a consumidor final.
- En los casos en los que se realice una puesta en el mercado de envases comerciales o industriales, la mercantil podrá, o bien constituir un SDDR o participar en un SIG, o bien acogerse a la disposición adicional primera de la Ley 11/1997, en cuyo caso se habrán de gestionar mediante su entrega a agentes económicos externos autorizados.

Si el titular se acoge a la disposición adicional primera de la Ley 11/1997, de 24 de abril, por tanto, los envases industriales o comerciales recibidos por parte de los agentes (envasadores, comerciantes de productos envasados o responsables de la primera puesta en el mercado de productos envasados), una vez que estos envases industriales o comerciales pasan a ser residuos, los deberá gestionar adecuadamente mediante su entrega a agentes económicos externos autorizados (en condiciones adecuadas de separación de materiales conforme establece el artículo 12 de la Ley 11/1997), sin que en modo alguno éstos puedan ser enviados a vertedero o a incineración sin aprovechamiento de energía.

En su defecto, dichos agentes deberán constituir un Sistema de Depósito Devolución o Retorno (SDDR), o bien participar en un Sistema Integrado de Gestión de Residuos de Envases y Envases Usados (SIG). En el primer caso (SDDR), la mercantil devolverá o retornará, los residuos de envases generados en su actividad mediante dicho sistema. En el segundo caso (SIG), la mercantil depositará los residuos de envases generados en su actividad en los puntos de recogida periódica constituidos al efecto.

Según lo establecido en la Ley 11/1997, de 24 de abril, de envases y residuos de envases, se debe cumplir con lo siguiente:

- Cuando los envases pasen a ser residuos, deberán ser entregados en las condiciones adecuadas de separación por materiales a un agente económico para su reutilización, a un recuperador, a un reciclador o a un valorizador autorizado.
- Estos residuos en modo alguno podrán ser enviados a vertedero o a incineración sin aprovechamiento de energía.

A.1.12. Molestias y riesgos

Durante las fases de ejecución de las instalaciones, explotación, cierre y mantenimiento posterior al cierre se adaptaran medidas necesarias para reducir al mínimo las molestias y riesgos debido a emisión de olores y polvo, materiales transportados por el viento, ruido y tráfico, parásitos e insectos, incendios, etc.

En todo momento se controlaran las molestias por olores y/o ruidos, eliminándose en origen mediante la aplicación de medidas preventivas en las operaciones causantes de las mismas.

A.1.13. Medidas correctoras y/o preventivas





o Propuestas por el Órgano Ambiental

Se llevarán a cabo las siguientes medidas:

1. Revisión diaria de que los residuos se encuentran almacenados en recipientes adecuados y etiquetados de manera que se encuentren en buenas condiciones de legibilidad y adhesión.
2. Revisión diaria de que el estado de la impermeabilización del pavimento y cubiertas se encuentra en óptimas condiciones.
3. Solamente aceptará en sus instalaciones los residuos para los que está autorizado a gestionar.
4. Estará en posesión de la documentación relacionada con la gestión de residuos durante al menos tres años.
5. Utilizar en todo momento gestor autorizado, dando prioridad al reciclado y valorización de residuos, frente a la eliminación.
6. Se dispondrá de sistemas y procedimientos para garantizar la transferencia segura de los residuos, el control del proceso de compostaje y la calidad del producto obtenido.
7. Comprobar periódicamente, reparar y mantener equipos e infraestructuras, en particular: plataforma, balsa y las conducciones, al objeto de prevenir cualquier fuga. Los materiales que integren dichos elementos serán resistentes a las condiciones de trabajo que deban soportar y compatibles con las características de los materiales y residuos con los que puedan estar en contacto. En estas actuaciones se debe incluir los aspectos higiénico-sanitarios de la instalación y el control de plagas.
8. El tratamiento llevado a cabo se ajustará a lo establecido en la Ley 22/2011, de 28 de julio, es decir biológico aerobio y termófilo. Se controlaran desde el inicio del proceso los parámetros esenciales para el desarrollo del mismo (temperatura, humedad, aireación, etc.) al objeto de optimizar el proceso de compostaje y asegurar la buena higienización del producto obtenido. **Se dispondrá de un registro de control de temperatura, fecha de volteo, riego, analíticas, etc. que se conservará para su eventual presentación a las autoridades competentes.**
9. Las analíticas de control del producto obtenido serán realizadas por un laboratorio externo acreditado.
10. **Se identificarán los puntos críticos de control de la instalación, estableciendo y aplicando métodos de vigilancia y control de dichos puntos críticos.**
11. **Se garantizará que se alcanzan los parámetros estándar de transformación especificados en el artículo 8.2. Reglamento (UE) nº 142/2011 de la comisión, de 25 de febrero de 2011 y por tanto una atenuación adecuada de los riesgos biológicos.** La demostración incluirá una validación que se realizará de acuerdo con los requisitos indicados en la sección 2 del capítulo III del Anexo V del Reglamento (UE) n.º 142/2011, de la Comisión, de 25 de febrero de 2011.

A.2. PRESCRIPCIONES TÉCNICAS EN MATERIA DE AMBIENTE ATMOSFÉRICO.

Catalogación de la Actividad Principal según Anexo I del *Real Decreto 100/2011, de 28 de febrero, por el que se actualiza el catálogo de actividades potencialmente contaminadoras de la atmósfera y se establecen las disposiciones básicas para su aplicación.*

Actividad: Plantas de producción de compost.

Clasificación: Grupo B

Código: 09 10 05 01

A.2.1. Prescripciones de carácter general

Con carácter general, la mercantil autorizada, debe cumplir con lo establecido en la *Ley 34/2007, de 15 de noviembre, de calidad del aire y protección de la atmósfera* y en el *Real Decreto 100/2011, de 28 de enero, por el que se actualiza el catálogo de actividades potencialmente contaminadoras de la atmósfera y se establecen las disposiciones básicas para su aplicación*, con la *Orden Ministerial de 18 de Octubre de 1976, de Prevención y Corrección de la Contaminación Atmosférica de Origen Industrial*, con la *Ley 4/2009, de 14 de Mayo, de Protección Ambiental Integrada*, con la demás normativa vigente que le sea de aplicación y obligaciones emanadas de los actos administrativos tanto precedentes como posteriores, otorgados para su funcionamiento, así como con las demás futuras normas que se establezcan reglamentariamente sobre las emisiones a la atmósfera que le sean de aplicación.

A.2.2. Prescripciones de carácter específico

El anexo de prescripciones técnicas ha de estar acompañado de la resolución administrativa correspondiente, y de forma independiente no constituye en modo alguno autorización para realizar la actividad.





Al objeto de prevenir, vigilar y reducir las posibles emisiones generadas al aire por el desarrollo de las diferentes actividades y procesos que se lleven a cabo en la instalación, deberá garantizarse el cumplimiento de los requisitos de funcionamiento establecidos en el presente anexo.

A.2.3. Características técnicas de los focos y de sus emisiones

Identificación, codificación y categorización de los focos de emisión a la atmósfera.

La identificación, codificación y categorización de los principales focos de evacuación de gases contaminantes que se desprenden del proyecto se refleja en la siguiente tabla, de acuerdo con las actividades desarrolladas en cada instalación o con el equipo disponible y, -en su caso - con su capacidad o rango de potencia conforme establece el artículo 4 del Real Decreto 100/2011, de 28 de enero.

Emisiones difusas.

Nº Foco	Denominación foco	Actividad/instalación emisora	Catalogación de las actividades		(1)	(2)	Principales contaminantes emitidos
			Grupo	Código			
D1	Instalación en general	Emisiones intrínsecas del desarrollo de la actividad (producción de compost).	B	09 10 05 01	D	C	Partículas, CO ₂ , CH ₄ , COV's, NH ₃ , N ₂ O, SH ₂

(1) (D)ifusas, (F)ugitiva, (C)onfinada.

(2) (C)ontinua, (D)iscontinua, (E)sporádica.

A.2.4. Valores límite de contaminación, periodicidad y métodos de medición

En aplicación de lo establecido en el artículo 5.2 del Real Decreto 100/2011, de 28 de enero, así como en virtud de los principios rectores recogidos en el artículo 4 de la Ley 34/2007, de 15 de noviembre, de calidad del aire y protección de la atmósfera, se determina:

Niveles máximos de emisión.

Nº Foco	Denominación foco	Contaminante	Valor límite
D1	Instalación en general	Partículas sólidas sedimentables	300 (mg/m²/día) (concentración media en 24 horas)

Periodicidad, tipo de medición y métodos.

El muestreo y análisis de todos los contaminantes y parámetros -incluidos los adicionales de medición-, se han de realizar en condiciones normales de funcionamiento en todos los casos y con arreglo a las Normas CEN disponibles en cada momento.

En consecuencia y en cualquier caso, los métodos que a continuación se indican deberán ser -en su caso- sustituidos por las Normas CEN que se aprueben o en su defecto, por aquel que conforme al siguiente criterio de selección sea de rango superior y resulte más adecuado para el tipo de instalación y rango a medir, o bien así lo establezca el órgano competente de la administración a criterios particulares, siendo aplicable tanto para los Controles Externos como para Autocontroles o Controles Internos:

Jerarquía de preferencias para el establecimiento de un método de referencia para el muestreo, análisis y medición de contaminantes:

- 1) Métodos UNE equivalentes a normas EN. También se incluyen los métodos EN publicados, antes de ser publicados como norma UNE.
- 2) Métodos UNE equivalentes a normas ISO.
- 3) Métodos UNE, que no tengan equivalencia ni con norma EN ni con norma ISO.
- 4) Otros métodos internacionales
- 5) Procedimientos internos admitidos por la Administración.





En los casos en los que se permita un método de referencia alternativo para el contaminante, -conforme a lo indicado a continuación- podrá optarse por el uso del mismo, no siendo exigible por tanto en dichos casos que los muestreos, análisis y/o mediciones se realicen con arreglo a Normas CEN tal y como se ha descrito en los párrafos anteriores, -extensible- este aspecto tanto para los contaminantes como para los parámetros a determinar.

▪ **Contaminantes.**

Nº Foco	Denominación foco	Contaminante	Periodicidad	Normas. Método Analítico
D1	Instalación en general	Partículas	Discontinuo (TRIAL)	Método de referencia establecido en el Anexo V de la Orden 10 de agosto de 1976 sobre Normas Técnicas para Análisis y Valoración de contaminantes atmosféricos de naturaleza química (Estándar Gauge). Complementada mediante <i>Directrices en controles reglamentarios de materia sedimentable (V.1.2)</i> disponibles en www.carm.es (Medio ambiente < vigilancia e inspección < atmósfera y calidad del aire)

Los controles sobre materia sedimentable se realizarán siguiendo lo establecido en la *Orden 10 de agosto de 1976 sobre Normas Técnicas para Análisis y Valoración de contaminantes atmosféricos* y con la actualización de las *“Directrices en controles reglamentarios de materia sedimentable”* establecidas por el Órgano Ambiental, y por tanto debiéndose realizar con carácter general DOS campañas de muestreo -ORDINARIAS- de materia sedimentable al año, con una frecuencia de cada TRES AÑOS (trial).

En caso de que el resultado de UNA campaña de muestreo –ORDINARIA-, supere el valor de **300 (mg/m²/día)**, el titular, en el plazo de 7 días desde que la Entidad de Control Ambiental le comunique tal circunstancia, deberá realizar de manera inmediata una nueva campaña de muestreo, EXTRAORDINARIA y ADICIONAL a las campañas de muestreo ordinarias establecidas en el plan de vigilancia establecido, implantándose en su caso, las medidas correctoras adicionales necesarias que se hayan decidido adoptar.

El resultado de la campaña de muestreo EXTRAORDINARIA deberá ser **considerado y computado** por la Entidad de Control Ambiental para determinar si existe superación del valor límite de inmisión conforme a alguna de las condiciones establecidas en el procedimiento de evaluación de las emisiones descrito en el apartado siguiente.

Los informes resultantes de los controles reglamentarios se realizarán de acuerdo al contenido mínimo especificado como anexo II a la Resolución de inscripción de la Entidad Colaboradora de la Administración como tal y conforme al Decreto núm. 27/1998, de 14 de mayo, sobre entidades colaboradora de la administración en materia de calidad ambiental.

A.2.5. Procedimiento de evaluación de las emisiones

Se considerará que existe SUPERACIÓN del valor límite de INMISIÓN cuando se cumplan ALGUNA de las siguientes condiciones:

1. Que la media aritmética de los resultados de una campaña de muestreo ORDINARIA y la EXTRAORDINARIA siguiente, en su caso, -conforme a lo indicado en el punto A.2.4- realizadas en un mismo año natural, supere el valor límite establecido (>300 mg/m²/día), o;
2. Que el valor obtenido como resultado de UNA campaña de muestreo (ordinaria o extraordinaria), supere el valor límite establecido en un 25% (>375 mg/m²/día).

A.2.6. Calidad del aire

- Condiciones relativas a los valores de calidad del aire.

En ningún caso las emisiones a la atmósfera procedentes de la instalación y de las actividades que en ella se desarrollan deberán provocar en su área de influencia valores de calidad del aire superior a los valores límites vigentes en cada momento.

En caso de que las emisiones, aun respetando los niveles de emisión generales establecidos en la correspondiente Autorización, produjesen o influyesen de forma significativa en la superación de los valores límite vigentes de Calidad del

El anexo de prescripciones técnicas ha de estar acompañado de la resolución administrativa correspondiente, y de forma independiente no constituye en modo alguno autorización para realizar la actividad.





Aire, podrán establecerse entre otras medidas, niveles de emisión más rigurosos o condiciones de funcionamiento especiales con el objetivo de asegurar el cumplimiento de los objetivos de calidad del aire establecidos en la normativa o en los planes de mejora que correspondan.

A.2.7. Medidas correctoras y/o preventivas

o Propuestas por la mercantil/titular

La mercantil declara, con la documentación presentada, que establecerá las siguientes medidas correctoras y/o preventivas:

Pantalla de malla perimetral.

- Durante la fase de preparación y en la fase de explotación, los viales se regarán en los periodos más secos para evitar el levantamiento de polvo por la maquinaria y reducción de la velocidad en el interior de la parcela.
- Evitar el volteo de la materia orgánica y del compost en días de fuerte viento
- La carga y descarga de material se realizará a menos de 1 metro de altura desde el punto de descarga.
- Se fomentará la formación del personal en materia de gestión de residuos
- Se atenderá al usos de las mejores técnicas disponibles (MTDs) en el mercado, para que en la medida de lo posible se minimicen las emisiones atmosféricas.

o Propuestas por el Órgano Ambiental

Además de todas las medidas correctoras recogidas anteriormente como propuestas por la actividad, se llevarán a cabo las siguientes:

1. Los caminos de tránsito de los camiones y palas además de los caminos de acceso a la explotación deberán ser regados con una frecuencia mínima diaria.
2. Se estabilizarán las pistas de acceso a las instalaciones (mediante compactación u otro método) con la finalidad de evitar el levantamiento de polvo.
3. Se limitará la velocidad máxima de circulación de vehículos por pistas y caminos de acceso, instalándose señales verticales.
4. Durante el transporte de los materiales a la zona de actuación, los camiones llevarán redes o mallas sobre el material transportado para evitar la generación de polvo.
5. En los días de fuertes vientos se paralizará o reducirá la actividad que genere polvo.
6. Los almacenamientos de material de fácil dispersión o pulverulento deberán estar debidamente señalizados y lo suficientemente protegidos del viento. Se separarán a través de medios que no permitan su dispersión (silos, tolvas, contenedores cerrados, etc...)
7. La altura de los acopios de material de fácil dispersión o pulverulento deberá ser inferior a la altura de los muros de contención o pantallas corta-vientos, con el fin de minimizar las emisiones de partículas.
8. Se plantará una barrera vegetal o similar en todo el perímetro de la instalación, con especial incidencia en las zonas de vientos predominantes.
9. En los puntos de carga y descarga del material, (cintas, tolvas, etc...), se deberá disponer de captadores, cerramientos y sistemas de asentamiento del polvo que pueda producirse por la manipulación de material pulverulento.
10. La carga y descarga del material debe realizarse a menos de 1 metro de altura desde el punto de descarga.
11. Las cintas transportadoras, sinfines, alimentadores de banda, cintas colectoras que se encuentren a la intemperie y puedan transportar material pulverulento o de fácil dispersión, se carenarán.
12. En caso de avería, accidente o derrame en operaciones de reparación o de mantenimiento de vehículos, maquinaria o instalaciones que implique la emisión de contaminantes a la atmósfera, se paralizará la actividad de forma inmediata hasta que se subsanen las deficiencias y los posibles residuos sean gestionados, de acuerdo con su naturaleza por los gestores autorizados.
13. Se evitará cualquier emisión de gases que perjudiquen la atmósfera. Se procurará, en todas las fases del proyecto, el uso de combustibles por parte de la maquinaria de obra, con bajo contenido en azufre o plomo. Asimismo, se evitarán incineraciones de material de cualquier tipo.
14. Se garantizará que la maquinaria que trabaje en las obras haya superado las inspecciones técnicas que en su caso le sea de aplicación, y en particular en lo referente a la emisión de los gases de escape.

A.2.8. Otras obligaciones. Libros de Registro

El titular de la instalación deberá mantener un registro de las emisiones, tal y como establece el Art. 8.1 del Real Decreto 100/2011 de 28 de enero, por el que se actualiza el catálogo de actividades potencialmente contaminadoras de la

El anexo de prescripciones técnicas ha de estar acompañado de la resolución administrativa correspondiente, y de forma independiente no constituye en modo alguno autorización para realizar la actividad.





atmósfera y se establecen las disposiciones básicas para su aplicación. Así como conservar toda la información documental (informes, mediciones, mantenimiento, etc.) relativa a las mismas, durante un periodo no inferior a 10 años.

A.3. PRESCRIPCIONES TÉCNICAS EN MATERIA DE SUELOS.

Catalogación de la actividad según Anexo I del *Real Decreto 9/2005, de 14 de enero por el que se establece la relación de actividades potencialmente contaminantes del suelo y los criterios y estándares para la declaración de suelos contaminados.*

La mercantil desarrolla una actividad potencialmente contaminante del suelo según Anexo I el Real Decreto 9/2005, de 14 de enero, por el que adquiere el carácter de actividad potencialmente contaminante del suelo.

A.3.1. Prescripciones de carácter general

La actividad es objeto de aplicación del *Real Decreto 9/2005, de 14 de enero, por el que se establece la relación de actividades potencialmente contaminantes del suelo y los criterios y estándares para la declaración de suelos contaminados*, debiéndose estar en todo momento a lo dispuesto en el Real Decreto 9/2005, así como, en su caso, a la legislación autonómica de su desarrollo.

Consta en el expediente Informe Complementario aportado por la mercantil para dar cumplimiento a lo establecido en el Real Decreto 9/2005. Revisada dicha documentación, del contenido del informe Preliminar del Suelo y de la documentación aportada en el expediente no se deduce la existencia de indicios ni evidencias de contaminación del suelo, por lo que se acepta el IPS al objeto de dar Cumplimiento al Real Decreto 9/2005. Además, se deberá considerar especialmente, al objeto del artículo 3.4 del Real Decreto 9/2005, remitir Informes Periódicos de Situación, en los siguientes casos:

- Con carácter previo a la ampliación o clausura de la actividad objeto del presente expediente.
- Cuando en la actividad objeto de informe se produzca una situación anómala o un accidente que pueda ser causa potencial de contaminación del suelo.
- Cuando se produzca un cambio de uso del suelo en las instalaciones objeto de informe.

La información que debe suministrarse en los Informes periódicos de Situación antes identificados será análoga a la definida para los Informes Preliminares de Situación (de tal forma se utilizará el modelo establecido en la Orden de 24 de enero de 2007, de la Consejería de Industria y Medio Ambiente, por la que se aprueba el formulario relativo al informe preliminar de situación para valorar el grado de contaminación del suelo). En esta información se incorporará los datos pertinentes que reflejen la situación de la actividad en el periodo o hechos para el que se redacta dichos informes.

No obstante a todo lo anterior, cuando en la actividad se produzca una situación anómala o un accidente que pueda ser causa de contaminación del suelo, el titular de la actividad deberá comunicar tal hecho urgentemente a la Dirección General con competencias en materia de suelos contaminados. En cualquier caso, dicho titular utilizará todos los medios a su alcance para prevenir y controlar al máximo los efectos derivados de tal situación anómala o accidente.

A su vez, se deberá remitir al Órgano Ambiental competente en el plazo máximo de cuarenta y ocho horas desde la ocurrencia de tal situación anómala o accidente, un informe detallado del mismo en el que deberá figurar los contenidos mínimos exigidos en el mencionado Informe periódico de Situación y en especial los siguientes: Causa de la situación anómala o accidente, cantidades y materias que han intervenido, características de peligrosidad y de movilidad de las mismas, identificación y características de posibles vías de transporte de la contaminación, identificación y características de los posibles receptores de las mismas, medidas correctoras adoptadas ante la situación ocurrida y efectividad de las mismas.

A.3.2. Medidas correctoras y/o preventivas

○ Propuestas por el Órgano Ambiental

1. Las CONDUCCIONES de las materias, productos o residuos que presenten riesgos para la calidad de las aguas y suelo serán aéreas, dotadas de sistemas de recogida y control de derrames o fugas.
2. No se DISPONDRÁ ningún envase, depósito o almacenamiento de residuos sobre el mismo suelo o sobre una zona conectada a red de recogida y evacuación de aguas.





3. Se CONTROLARÁ adecuadamente el manejo de sustancias peligrosas que pudieran contaminar el suelo, en especial las especificadas en el anexo V y VI del Real Decreto 9/2005 que se encuentren presentes en las instalaciones o puedan aparecer o generarse durante el proceso desarrollados.
4. Se realizará COMPROBACIÓN PERIÓDICA del mantenimiento de las condiciones originales del proyecto relativas a la estanqueidad hacia el subsuelo y la impermeabilidad de las áreas, con la frecuencia suficiente y adecuada para tal objeto, con el fin de detectar grietas o roturas que puedan derivar en la percolación de sustancias al suelo. En su caso, estas deberán ser reparadas de manera INMEDIATA y de tal forma que se conserve la impermeabilidad del suelo. La adopción de dicha medida deberá ser acreditable y justificable mediante los pertinentes registros, los cuales estarán actualizados y de acceso a los servicios de Inspección del Órgano Competente.
5. Se dispondrá del pertinente PLAN DE EMERGENCIA Y MEDIOS DE ACTUACIÓN en caso de fugas. Además, de un PLAN DE CONTINGENCIA de derrames donde se defina el tipo y forma de los absorbentes, la cantidad a utilizar y los puntos estratégicos de ubicación, asegurando que los sistemas de absorción utilizados corresponden al tipo de sustancia y volumen a contener.
6. La carga, descarga y manipulación de sustancias susceptibles de transferir constituyentes contaminantes a las aguas o al suelo SOLO se REALIZARÁ en los lugares autorizados y adecuadas para tal actividad.
7. En las zonas adecuadas para la manipulación y transporte de líquidos, especialmente los puntos de carga y descarga de sustancias, SE DISPONDRÁN de DISPOSITIVOS CONTRA EL SOBRELLENADO de los depósitos, tanques, etc., basados en medidas como sistemas de cierre automático de las mangueras, válvulas de flotador (en el tanque y balsas) y otros sistemas de autoparada con detección en caso de sobrellenado.
8. Se DISPONDRÁ de los pertinentes Programas de Inspección, control (según ITC MIE APQ) y de mantenimiento periódico tanto de las instalaciones como de los procesos. Estos sistemas deben permitir la identificación de posibles incidencias y reducir la posible contaminación causada.
9. En aquellas áreas donde exista riesgo de derrames será necesario ubicar SISTEMAS DE ABSORCIÓN, señalizándose claramente los puntos de ubicación de estos sistemas.
10. Estos sistemas se COMPROBARAN periódicamente -y con la adecuada frecuencia- las características de los materiales de retención. En caso de ser necesario los sistemas de retención deberán ser reemplazados por uso o pérdida de eficacia por el paso del tiempo. Además estos sistemas se deben corresponder al tipo de sustancia y volumen a contener. La adopción de dicha medida deberá ser acreditable y justificable mediante los pertinentes registros, los cuales estarán actualizados y de acceso a los servicios de Inspección del Órgano Competente.
11. Para la minimización de los daños y contaminación que pueda causarse en caso de producirse derrames de sustancias contaminantes se elaboraran PROTOCOLOS de actuación especializados para cada puesto de trabajo que sean sencillos y fáciles de comprender y que permitan a los operarios tener presente en todo momento el modo de actuación en caso de producirse un derrame en el área de trabajo. Toda esta información se encontrará accesible fácilmente.
12. Se proporcionará ANUALMENTE una formación teórica y práctica a los operarios, -con duración suficiente y adecuada para tal objeto-, sobre aquellas tareas a desempeñar que sean consideradas como potencialmente contaminantes del suelo y sobre prevención de contaminación de suelos. Dicha formación deberá estar específicamente centrada en el puesto de trabajo o función de cada operario, debiéndose ser actualizada la formación a los operarios cada vez que se produzcan cambios en las funciones que desempeñan o se introduzcan cambios en los equipos de trabajo que den lugar a nuevos riesgos de contaminación. El personal deberá conocer las propiedades, funciones y correcta manipulación de los productos utilizados en los procesos.

La citada formación DEBERÁ ser incluida en la política ambiental de la empresa, así como de su cumplimiento. La adopción de dicha formación deberá ser acreditable y justificable mediante los pertinentes registros de formación de personal, los cuales estarán actualizados y de acceso a los servicios de Inspección del Órgano Competente.

A.4. PRESCRIPCIONES TÉCNICAS EN MATERIA DE VERTIDOS.

A.4.1. Identificación de los efluentes de vertido y destino

No existen vertidos como consecuencia de la actividad desarrollada por la mercantil.

Los vertidos de aguas residuales generados por la actividad corresponden a las aguas sanitarias procedentes de aseos y servicios. Estos se almacenarán en un depósito estanco y periódicamente serán retirados en condiciones adecuadas de seguridad e higiene y gestionados por gestor autorizado.

La plataforma de compostaje tiene una ligera pendiente que permite el control de los lixiviados generados, dirigiéndolos hacia la balsa/depósito de lixiviados. Las aguas de lluvia que han estado en contacto con las pilas de compostaje y el propio lixiviado que se genere durante el proceso de compostaje se evacuaran hacia la balsa de lixiviados, para su posterior

El anexo de prescripciones técnicas ha de estar acompañado de la resolución administrativa correspondiente, y de forma independiente no constituye en modo alguno autorización para realizar la actividad.





bombeo y reutilización en el riego de las pilas con el objetivo de mantener una humedad óptima del sustrato de compostaje. A tal fin se emplearán procedimientos que excluyan su recontaminación: renovación constante que evite fermentaciones indeseadas en la balsa de lixiviados, evitar su uso en estados avanzados del proceso de compostaje, etc.

En caso de exceso de lixiviados, estos serán considerados como residuo resultante del proceso de gestión y entregado a gestor autorizado en condiciones adecuadas de seguridad e higiene.

A.4.2. Medidas correctoras y/o preventivas

o Propuestas por el Órgano Ambiental:

Con carácter general, se establecerán las siguientes medidas correctoras y/o preventivas:

1. Como sistema pasivo de control de fugas y derrames de materiales contaminantes, residuos y/o lixiviados, tanto la plataforma de compostaje como la balsa de lixiviados se impermeabilizarán minuciosamente.
2. Se dispondrá de capacidad suficiente de la balsa al objeto de contener potenciales vertidos originados en el escenario más desfavorable (lluvias torrenciales).
3. Se implantará Programa de Vigilancia Ambiental al objeto de garantizar el cumplimiento de las medidas preventivas y correctoras (seguimiento y control de impactos asociados al desarrollo y funcionamiento de la actividad, la eficacia de las medidas preventivas y correctoras, etc.).
4. Los elementos construidos deberán ser infraestructuras con todas las garantías de impermeabilización y estancamiento, con el fin de evitar contaminación a las aguas y/o suelo. Asimismo las aguas pluviales o de escorrentía no deben producir desbordamientos o roturas en las infraestructuras.
5. Las áreas donde se desarrolle la actividad deberán estar dotadas de soleras estancas de características constructivas y materiales resistentes para las condiciones de trabajo. Estarán dotadas de sistemas de control, recogida y posterior gestión de lixiviados, evitándose en todo momento la afección del suelo y las aguas de dichas áreas. Las plataformas impermeabilizadas deberán presentar rebordes estancos, para evitar escapes o derrames en épocas de lluvias intensas.
6. Entre el suelo y las zonas de almacenamiento y/o tratamiento se establecerá una barrera física impermeable, que impida que los derrames y/o lixiviados, así como el agua de las precipitaciones que haya entrado en contacto con estas áreas no limpias, pueda filtrarse entrando en contacto con el suelo.
7. Se mantendrán en correcto y adecuado estado los elementos de impermeabilización de la instalación.
8. Se revisará periódicamente la instalación con el objetivo de detectar posibles fugas o derrames.
9. Se revisará periódicamente la red de saneamiento instalada en las instalaciones para la evacuación de las aguas residuales de aseos y servicios con el objetivo de detectar posibles fugas o derrames, así como se mantendrá un adecuado mantenimiento de la fosa séptica.
10. Las aguas pluviales se encauzan o conducen de manera que no tienen contacto con cualquier elemento capaz de producir contaminación.
11. Se controlará que el agua de las precipitaciones que haya entrado en contacto con los residuos o con áreas de tratamiento de residuos que puedan considerarse no limpias, circule libremente fuera de dichas áreas, debiéndose recoger y almacenar dichas aguas contaminadas para su correcta gestión.
12. No podrá disponerse ningún envase, depósito o almacenamiento de residuos sobre el suelo o sobre una zona conectada a red de recogida o evacuación de agua. Las redes de recogida de aguas pluviales serán de carácter separativo. Asimismo, las redes de recogida de aguas residuales de proceso y de aguas de origen sanitario, serán de carácter separativo.
13. Se evitará cualquier afección a la funcionalidad hidráulica de los cauces y sus zonas de policía, debiendo contar en cualquier caso con la autorización del órgano de cuenca.
14. No se realizarán, sin la expresa autorización del organismo de cuenca, vertidos, depósitos o arrastres de aguas residuales y de residuos sin un previo y adecuado tratamiento depurador o adecuada gestión, para que no se afecten las aguas continentales, así como cualquier derivación de aguas superficiales y/o extracción de aguas subterráneas, para no afectar aprovechamientos preexistentes.
15. Con respecto a la recogida y aprovechamiento de pluviales, etc., se atenderá a lo dictado por el órgano competente en su caso.
16. Se dispondrá de información detallada relativa a origen del suministro de agua, sistemas de drenaje y de evacuación de modo diferenciado, así como del destino final de cada uno de los efluentes (aguas domésticas o de saneamiento, aguas pluviales, etc.).





A.5. MEJORES TÉCNICAS DISPONIBLES.

Con carácter general las operaciones gestión de residuos mediante su tratamiento, almacenamiento y/o eliminación se efectuarán de forma segura, y se adoptarán las medidas que garanticen la protección de la salud humana y el medio ambiente.

En general y siempre que sea económica y técnicamente posible, se atenderá al uso de las mejores técnicas disponibles en los procesos de gestión, teniéndose para el ello en cuenta los documentos BREF y MTD publicados por Ministerio con competencias en materia de Medio Ambiente.

La finalidad de la aplicación de estas mejores técnicas será evitar o minimizar las emisiones y vertidos contaminantes al medio ambiente, así como favorecer la reutilización y la valorización de residuos frente a la eliminación de los mismos. De esta forma se comprobará la eficacia y eficiencia de las instalaciones existentes, efectuando los mantenimientos o modificaciones necesarios de las instalaciones al objeto de obtener los rendimientos adecuados a la tecnología instalada, en el caso, de sustitución de equipos o mejora de líneas de tratamiento se contemplaran las mejores técnicas disponibles.

Impuestas por el Órgano Ambiental:

Se deben reducir las vías de generación y liberación de estos contaminantes en el diseño y operación del proceso, lo que puede lograrse atendiendo a los siguientes factores:

1. Instalación de los dispositivos de control de la contaminación atmosférica adecuados.
2. Cubrición de los acopios de materiales pulverulentos mediante lonas.
3. Instalación de los muros de contención, cuando corresponda
4. Revegetación de las áreas adyacentes a las pistas de transporte y zonas cuya explotación ha finalizado.
5. Realizar la carga y descarga, en la medida de lo posible, cuando la velocidad del viento sea baja.
6. En las vías utilizadas exclusivamente por camiones y coches, aplicar superficies duras, como hormigón o asfalto, debido a su fácil limpieza, para evitar que los vehículos puedan levantar polvo.
7. Reducir al máximo la distancia de transporte por el interior de la instalación y emplear métodos de transporte continuo.

A.6. PREVENCIÓN DE LA CONTAMINACIÓN.

A.6.1. Fase de explotación

- **Operaciones no admitidas:** Se excluirá cualquier operación de agrupamiento o tratamiento, que traslade la contaminación, o el deterioro ambiental a otro medio receptor. En especial, no serán operaciones aceptables las que utilicen el agua o el suelo como elementos de dilución, ni posterior difusión incontrolada. No podrá disponerse ningún envase, depósito o almacenamiento de residuos sobre el mismo suelo o sobre una zona conectada a red de recogida y evacuación de aguas alguna.
- **Fugas y derrames:** Las emisiones producidas tras una fuga, derrame o un accidente (incendio y consiguiente operaciones de extinción, etc.), así como las emisiones procedentes de operaciones de mantenimiento, reparación, limpieza, lavado, etc. de instalaciones, vehículos, recipientes o cualquier otro equipo o medio utilizado deberán ser controlados y se dispondrá de documentación que acredite que tal condición ha sido cumplida.
- **Control de fugas y derrames:** Como sistema pasivo de control de fugas y derrames de materiales contaminantes, residuos y/o lixiviados, la actividad dispondrá de los elementos constructivos necesarios (soleras y/o cubetos sin conexión directa a red de desagüe alguna, cubiertas, cerramientos, barreras estanca, plan de detección de fugas, etc.), que eviten la dispersión y difusión incontrolada en el medio (aire, agua o suelo) de los contaminantes constituyentes de los residuos. Los materiales que integren tales elementos serán resistentes a las condiciones de trabajo que deban soportar, y compatibles con las características de los materiales y residuos con los que puedan estar en contacto.

Como regla general, en las áreas donde se realice la carga, descarga, manipulación, almacenamiento, u otro tipo de operación con materiales contaminantes o residuos que puedan trasladar constituyentes contaminantes a las aguas o al suelo, será OBLIGADA la adopción de un sistema pasivo de control de fugas y derrames específico para los mismos, basado en la existencia de:

- Una doble barrera estanca de materiales impermeables y estables física y químicamente para las condiciones de trabajo que le son exigibles (contacto con productos químicos, enterramiento, humedades, corrosión, paso de vehículos, etc.).
- Un sistema de detección de las fugas que se pueden producir.

El anexo de prescripciones técnicas ha de estar acompañado de la resolución administrativa correspondiente, y de forma independiente no constituye en modo alguno autorización para realizar la actividad.





Complementariamente, en aquellas áreas que se demuestre fehacientemente la imposibilidad de impedir la entrada de las precipitaciones atmosféricas se dispondrá de un sistema de detección de fugas y una barrera estanca bajo la solera de dichas áreas. Las aguas pluviales caídas en zonas susceptibles de contaminación serán recogidas de forma segregada de las aguas pluviales limpias para su tratamiento como efluentes que puedan contener residuos.

- **Depósitos aéreos:** Los depósitos estarán debidamente identificados y diferenciados para cada uno de los tipos genéricos de materiales, productos o residuos. En aquellos que almacenen materiales o residuos peligrosos, su disposición será preferentemente aérea. Los fondos de los depósitos de almacenamiento, estarán dispuestos de modo que se garantice su completo vaciado. En ningún caso estarán en contacto directo con las soleras donde se ubican.
- **Depósitos subterráneos:** En aquellos casos que se demuestre fehacientemente la necesidad de disponer de depósitos subterráneos y a los efectos de mantener en condiciones adecuadas de higiene y seguridad de los residuos según el artículo 18.1. de la Ley 22/2011, de 28 de julio, de residuos y suelos contaminados se adoptarán las medidas necesarias para evitar y controlar las fugas y derrames. En todo caso se podrá optar por las siguientes:
 - Una doble barrera estanca de materiales impermeables y estables física y químicamente para las condiciones de trabajo que le son exigibles (contacto con productos químicos, enterramiento, humedades, corrosión, paso de vehículos, etc.).
 - Un sistema de detección de las fugas que se pueden producir.
- **Conducciones:** Igualmente, las conducciones de materiales o de residuos que presenten riesgos para la calidad de las aguas y suelo serán aéreas, dotadas de sistemas de recogida y control de fugas y derrames. En casos excepcionales debidamente justificados, las tuberías podrán ser subterráneas para lo cual irán alojadas dentro de otras estancas de mayor sección, fácilmente inspeccionables, dotadas de dispositivos de detección, control y recogida de fugas. Se protegerán debidamente contra la corrosión.
- **Especificaciones y medidas de seguridad:** Serán de obligado cumplimiento todas las especificaciones y medidas de seguridad establecidas en las correspondientes instrucciones técnicas aplicables de carácter sectorial y los documentos técnicos en los que se basa el diseño y desarrollo de la actividad objeto de autorización. Así mismo, se justificará la adopción de las medidas exigibles para la actividad en la vigente legislación sobre protección civil.

A.7. CONDICIONES DE FUNCIONAMIENTO DISTINTAS DE LAS NORMALES

Para la remisión de información recogida en este apartado, además de la notificación oficial –común- a través de cualquiera de cualquiera de los medios previstos en la Ley 39/2015, de 1 de octubre, al OBJETO de garantizar una mayor agilidad y comunicación, se enviará la INFORMACIÓN requerida, en cada caso, a través del correo electrónico: IFAI@listas.carm.es (Información del Funcionamiento Anormal de Instalaciones).

De igual manera, el TITULAR deberá proporcionar, oficialmente, al Órgano competente en Medio Ambiente una dirección de correo electrónico, con el mismo objeto y a fin de establecer una mayor agilidad en determinados requerimientos de información -por condiciones distintas de funcionamiento- y sin perjuicio de la notificación oficial, que en su caso proceda realizar.

A.7.1. Puesta en marcha, paradas y periodos de mantenimiento

Durante las operaciones de PARADA O PUESTA EN MARCHA de la instalación, así como durante la realización de trabajos de mantenimiento, limpieza de equipos, etc., deberán adoptarse las medidas necesarias y suficientes para asegurar EN TODO MOMENTO el control de los niveles de emisión a la atmosfera, al agua, así como las medidas establecidas en lo que se refiere a la gestión y tratamiento de los residuos, y a la protección del suelo, que se recogen en este anexo, de la misma forma dichas situaciones de paradas, arranques y mantenimientos NO podrán afectar a los niveles de calidad del aire de la zona de inmediata influencia.

Asimismo, en las Paradas y Puestas en Marcha, la instalación deberá estar en todo momento a lo establecido en este anexo y a lo recogido en los protocolos que deberán elaborarse y establecerse en base a las prescripciones y condiciones establecidas en ese apartado, los cuales deben recoger como principal objetivo la priorización de la puesta en funcionamiento de los equipos depuradores antes que el resto de actividades y procesos, así como a las condiciones óptimas de funcionamiento en las que se deben encontrar estos equipos.

El titular de la instalación informara al Órgano Ambiental competente de las paradas temporales de funcionamiento de la instalación, ya sean previstas o no, distintas de las normales de días no laborales por días festivos, etc.

El anexo de prescripciones técnicas ha de estar acompañado de la resolución administrativa correspondiente, y de forma independiente no constituye en modo alguno autorización para realizar la actividad.





A.7.2. Incidentes, accidentes, fugas y fallos de funcionamiento

Cualquier suceso del que pueda derivarse emisiones incontroladas, deberá notificarse de inmediato al órgano ambiental autonómico en orden a evaluar la posible afección medioambiental.

En caso de avería de algún equipo de reducción se DEBERÁN llevar todas las actividades y procesos, cuyas emisiones -difusas o confinadas- son vehiculadas a estos equipos de depuración, -de manera INMEDIATA-, a condiciones de seguridad y parada, hasta que de nuevo se pueda garantizar el funcionamiento de estos equipos en condiciones óptimas, -conforme a lo definido-, garantizándose con ello la adecuada depuración y tratamiento de las emisiones.

En cualquier caso, dicha circunstancia se notificará inmediatamente al Órgano competente.

1. El titular de la instalación deberá evitar y prevenir los posibles incidentes, accidentes, derrames de materias contaminantes o residuos peligrosos, o cualquier otra situación distinta a la normal (fallos de funcionamiento, fugas, etc.), que puedan suceder en su instalación, y que puedan afectar al medio ambiente. Para ello, deberá implantar las medidas preventivas que garanticen dicha situación, debiéndose contemplar al menos y en su caso, las siguientes medidas:

- a. Medidas que garanticen el buen funcionamiento de todos los equipos e instalaciones que formen parte de la instalación industrial.
- b. Medidas que aseguren que la actividad dispone de los elementos constructivos necesarios (soleras y cubetos sin conexión directa a red de desagüe alguna, cubiertas, cerramientos, barreras estancas, etc.), que eviten la dispersión y difusión incontrolada en el medio (aire, agua o suelo) de los contaminantes constituyentes de las materias o residuos que se manejan en la instalación industrial. Los materiales que integren tales elementos serán resistentes a las condiciones de trabajo que deban soportar, y compatibles con las características de los materiales y residuos con los que puedan estar en contacto.
- c. Medidas asociadas a la impermeabilización del pavimento, y estanqueidad de depósitos, conducciones, etc., especialmente en aquellas áreas donde se realice la carga, descarga, manipulación, almacenamiento, u otro tipo de operación con materiales o residuos que puedan trasladar constituyentes contaminantes al aire, al agua o al suelo.
- d. Además, en las áreas donde se realice la carga, descarga, manipulación, almacenamiento, u otro tipo de operación con materiales o residuos que puedan trasladar constituyentes contaminantes al aire, al agua o al suelo, se evitará en todo momento cualquier mezcla fortuita de sustancias (materias o residuos, principalmente de carácter peligroso) que suponga un aumento en el riesgo de contaminación o accidente. Deberá existir una separación física, en caso de materiales o residuos incompatibles de forma que se evite el contacto entre los mismos en caso de un hipotético derrame.

En dichas áreas, será obligada la adopción de un sistema pasivo de control de fugas y derrames específico para los mismos.

- e. Se dispondrán de los medios adecuados al objeto de evitar que los materiales o residuos almacenados ligeros (material pulverulento), o que puedan volar por efecto de arrastre del viento y de esta forma transferir una posible contaminación al suelo y las aguas.
2. El titular deberá limitar y minimizar las consecuencias medioambientales en caso de que ocurra un incidente, accidente, o cualquier otra situación distinta a la normal (derrame, fuga, fallos de funcionamiento, parada temporal, arranque o parada, etc.), que pueda afectar al medio ambiente, así como evitar otros posibles accidentes e incidentes.

Para ello se deberán implantar medidas de actuación, así como medidas correctoras de la situación ocurrida, debiendo contemplar al menos y en su caso, las siguientes:

- a. Los residuos producidos tras una fuga, derrame o un accidente (incendio y consiguiente operaciones de extinción, etc.), deberán ser recogidos y gestionados de acuerdo con su naturaleza y composición.
- b. Tras el incidente, accidente, fuga, avería, fallo de funcionamiento, derrame accidental, etc., que pueda afectar al medio ambiente, el titular de la instalación deberá, entre otros:
 - i. Informar de inmediato al órgano ambiental autonómico en orden a evaluar la posible afección medioambiental, y remitir a este órgano ambiental en un plazo máximo de cuarenta y ocho horas desde su ocurrencia, un informe detallado que contenga como mínimo lo siguiente: causa de la situación anómala o accidente, cantidades y materias que han intervenido, características de peligrosidad y de movilidad de las mismas, identificación y características de posibles vías de



transporte de la contaminación, identificación y características de los posibles receptores de las mismas, medidas correctoras adoptadas ante la situación ocurrida y efectividad de las mismas.

- ii. Utilizar todos los medios y medidas que tenga a su alcance para limitar las consecuencias medioambientales y evitar otros posibles accidentes e incidentes, debiendo asegurar en todo momento, el control de los parámetros de emisión a la atmósfera, al agua o al suelo establecidos, en su caso, en la correspondiente autorización ambiental.
- iii. Adoptar las medidas complementarias exigidas por la administración competente necesarias para evitar o minimizar las consecuencias que dichas situaciones pudieran ocasionar en el medio ambiente.

c. Tras un incidente, accidente, o cualquier otra acción que pueda afectar al medio ambiente, el titular analizará las medidas correctoras y de actuación para examinar si la sistemática de control ha funcionado, o, si por el contrario, es necesario revisarla.

3. Se excluirá cualquier operación de agrupamiento o tratamiento, que traslade la contaminación, o el deterioro ambiental a otro medio receptor. En especial, no serán operaciones aceptables las que utilicen el agua o el suelo como elementos de dilución, y posterior difusión incontrolada.

4. En caso de producirse una situación anómala o un accidente que pueda ser causa de contaminación del suelo, deberá ser remitido Informe de Situación del Suelo de acuerdo, cumpliendo con el artículo 3.4 del Real Decreto 9/2005, de 14 de enero, y conforme a lo establecido en el apartado Informe de Situación del Suelo; control de suelos y aguas de este anexo.

Así mismo, dicha situación anómala, incidente o accidente debe ser comunicada por el titular de manera INMEDIATA al órgano competente, debiendo remitir en un plazo máximo de 24 horas desde la ocurrencia de la situación anómala o accidente, un informe detallado en el que figuren como mínimo los siguientes aspectos: Causa de la situación anómala o accidente, cantidades y materias que han intervenido, características de peligrosidad y de movilidad de las mismas, identificación y características de posibles vías de transporte de la contaminación, identificación y características de los posibles receptores de las mismas, medidas correctoras adoptadas ante la situación ocurrida y efectividad de las mismas. En este caso, el titular utilizará todos los medios a su alcance para prevenir y controlar al máximo los efectos derivados de tal situación anómala o accidente.

5. En caso de avería, fallo o insuficiencia de las medidas de reducción adoptadas, deberá reducir o interrumpir la explotación si no consigue restablecer el funcionamiento normal en un plazo de 24 horas desde la aparición de la situación.

6. Asimismo, será considerado a todos los efectos y sin perjuicio de los establecido anteriormente, condición de funcionamiento distintas de las normales, cualquier funcionamiento de los equipos depuradores de la instalación que sea distinta de las condiciones ÓPTIMAS DE FUNCIONAMIENTO.

Sin perjuicio de todo lo anterior, ante cualquier incremento SIGNIFICATIVO –al respecto de lo establecido, habitual o común- en los niveles de emisión (al aire, agua y/o al suelo, de contaminantes o parámetros) o de cualquier otro indicador el titular deberá notificar tal suceso de inmediato -al órgano ambiental autonómico- indicando razonadamente de si considera que tales hechos corresponden o no, a condiciones anormales de funcionamiento, con el fin de poder proceder en su caso, a la evaluación de la posible afección medioambiental y/o a establecer las medidas correctoras- que se consideren adecuadas para el restablecimiento de los medios alterados o bien, se actúe conforme a lo establecido en el presente apartado sobre condiciones anormales.

A.7.3. Cese temporal o definitivo de la actividad. -Total o Parcial-

Durante las operaciones de cese de la actividad (temporal o definitivo), así como durante la realización, en su caso, de trabajos de desmantelamiento y cierre de las instalaciones, deberán adoptarse las medidas necesarias y suficientes para asegurar EN TODO MOMENTO el control de los niveles de emisión a la atmosfera, que se recogen en este anexo. De la misma forma dichas operaciones y trabajos NO podrán afectar a los niveles de calidad del aire de la zona de inmediata influencia.

- Cese Definitivo -Total o Parcial-

Previo aviso efectuado por parte del titular, -con una antelación mínima de seis meses- del cese total o parcial de la actividad, el titular deberá presentar la Documentación Técnica necesaria y suficiente, mediante la cual PROPONDRÁ las condiciones, medidas y precauciones a tomar durante el citado cese y deberá incluir al menos los siguientes aspectos:

- a) Descripción del proyecto: Objeto y justificación. Fases de ejecución y secuencia.

El anexo de prescripciones técnicas ha de estar acompañado de la resolución administrativa correspondiente, y de forma independiente no constituye en modo alguno autorización para realizar la actividad.





b) Características:

- Dimensiones del proyecto. Edificaciones, instalaciones y actividades previstas a cesar. Usos dados a tales instalaciones y superficies ocupadas por las mismas.
 - Actividades inducidas o complementarias que se generen.
 - Planos de la instalación actual y de situación posterior al cese, en los cuales se describan las fases, equipos, edificaciones, etc. afectadas por las distintas operaciones del proyecto.
- c) Análisis de los potenciales impactos sobre el medio ambiente: Se identificarán y analizarán brevemente los posibles impactos generados sobre el medio, motivados por el desmantelamiento de las instalaciones, en todas sus fases.
- d) Estudios, pruebas y análisis a realizar sobre el suelo y las aguas superficiales y subterráneas que permita determinar la tipología, alcance y delimitación de las áreas potencialmente contaminadas.
- e) Medidas a establecer para la protección del medio ambiente: Se describirán brevemente las posibles medidas que se adoptarán para prevenir los impactos potenciales sobre el medio ambiente.
- f) Seguimiento y control del plan de cese de la instalación: Se establecerá un sistema de vigilancia y seguimiento ambiental, para cada una de las fases del mismo.

El cese de las actividades, se realizará de acuerdo a la normativa vigente, de forma que el terreno quede en las mismas condiciones que antes de iniciar la actividad y no se produzca ningún daño sobre el suelo o su entorno.

Una vez producido el cese definitivo de la actividad, el titular de la instalación deberá comunicar dicha circunstancia. Junto a la comunicación de cese definitivo deberá aportarse:

- Documentación acreditativa de haber llevado a cabo la comunicación de cese de actividad ante el órgano sustantivo por razón de la materia, en su caso.
- Informe ORIGINAL emitido por Entidad de Control Ambiental (actuación ECA) en el que se certifique que en la instalación se han tomado las medidas necesarias que garanticen que tras el cese no se produce ningún tipo de emisión de contaminantes, y no se desarrolla por tanto ninguna actividad potencialmente contaminadora de la atmósfera, agua y/o suelo en la instalación.

- **Cese Temporal -Total o Parcial- de la Actividad con duración MENOR de UN AÑO**

En caso de cese temporal total o parcial de la actividad, por un periodo de tiempo inferior a un año, se pondrá en conocimiento del Órgano Ambiental Autonómico y del Municipal, mediante una comunicación por parte del titular de la instalación de dicha circunstancia. En dicha comunicación se incluirán los siguientes datos:

- Documentación acreditativa de haber llevado a cabo la comunicación de cese de actividad ante el órgano sustantivo por razón de la materia, en su caso.
- Fecha de inicio del cese de la actividad.
- Motivo del cese y/o parada de la actividad
- Fecha prevista, en caso de ser conocida, de la reanudación de la actividad.

Durante el periodo de tiempo que dure el cese temporal el titular adoptará las medidas necesarias para evitar que el cese temporal de actividad tenga efectos adversos para el medio ambiente. Asimismo, deberá cumplir con las condiciones establecidas en la autorización ambiental que le sean aplicables.

- **Cese Temporal -Total o Parcial- de la Actividad con duración SUPERIOR A UN AÑO, así como con DURACIÓN INDETERMINADA**

En caso de cese temporal total o parcial de la actividad por un periodo de tiempo superior a un año, o cuando la fecha prevista de reanudación de la actividad no pueda determinarse, el titular de la instalación junto a la comunicación de cese, presentará ante el Órgano Ambiental Autonómico y Municipal competente, un plan de medidas en el que se especificarán las medidas a tomar para que no se produzcan situaciones que puedan perjudicar el estado ambiental del emplazamiento, del entorno y la salud de las personas. Debiéndose incluir, al menos, medidas respecto a:

- La retirada fuera de la instalación de las materias primas no utilizadas, sea cual sea el estado físico de éstas y la forma de almacenamiento.
- La retirada de los subproductos o productos finales almacenados.
- La entrega a persona o entidad autorizada para la gestión de todos los residuos almacenados.
- La retirada de los excedentes de combustibles utilizados.
- La limpieza de todos los sistemas de depuración utilizados y de la instalación en general.
- Fecha prevista de finalización de las medidas.

El anexo de prescripciones técnicas ha de estar acompañado de la resolución administrativa correspondiente, y de forma independiente no constituye en modo alguno autorización para realizar la actividad.





Con periodicidad BIANUAL desde la comunicación del cese y hasta la reanudación de la actividad (o hasta el fin del periodo de vigencia de la autorización ambiental), se llevará a cabo una comunicación al Órgano Ambiental Autonómico y Municipal competente en la que se ponga de manifiesto la continuación de inactividad, y se describa el estado de las instalaciones y el mantenimiento y grado de cumplimiento de las medidas recogidas en el plan presentado junto a la comunicación de cese. A tal fin deberá aportarse informe ORIGINAL emitido por Entidad de Control Ambiental (actuación ECA) en el que se certifique que en la instalación se han tomado las medidas necesarias que garanticen que tras el cese no se produce ningún tipo de emisión de contaminantes, y no se desarrolla por tanto ninguna actividad potencialmente contaminadora de la atmósfera, agua y/o suelo en la instalación.

Durante el periodo de tiempo que dure el cese temporal el titular adoptará las medidas necesarias para evitar que el cese temporal de actividad tenga efectos adversos para el medio ambiente. Asimismo, deberá cumplir con las condiciones establecidas en la autorización ambiental que le sean aplicables.

Para la reanudación de la actividad, y con carácter previo a la misma, se deberá presentar una comunicación indicando la fecha prevista para el inicio de la explotación de la actividad, a la que deberá adjuntarse la siguiente documentación:

- Informe ORIGINAL emitido por Entidad de Control Ambiental, con el objeto de verificar que la TOTALIDAD de las instalaciones, edificaciones, actividades realizadas, y líneas de producción autorizadas se corresponden con las descritas en el anexo de prescripciones técnicas, así como acreditar el cumplimiento de todas las condiciones ambientales impuestas en el mismo. Asimismo, en el informe se verificará el grado de cumplimiento de las medidas recogidas en el plan presentado junto a la comunicación de cese.
- Informe original de medición de los niveles de Emisión de la totalidad de los focos existentes, realizado por Entidad de Control Ambiental (actuación ECA) para la verificación del cumplimiento de los valores límites de emisión derivados del anexo de Prescripciones Técnicas A. Las mediciones deberán realizarse siguiendo las metodologías descritas en el mencionado anexo.
La presentación de este informe de mediciones de los niveles de emisión no será necesaria en caso de que, a pesar del cese temporal de la actividad, a la fecha de reanudación de la misma se haya dado cumplimiento a lo establecido en el presente anexo de prescripciones técnicas en relación a las obligaciones en materia de ambiente atmosférico, presentando la documentación correspondiente con las periodicidades indicadas en dicho punto.
- Documento justificativo del nombramiento del Operador Ambiental.
- Se deberá comunicar la persona física o jurídica autorizada que realizará las operaciones de tratamiento de residuos en la instalación, acompañada de Declaración responsable donde éste asuma los condicionantes de la autorización de la instalación de tratamiento.

A.8. RESPONSABILIDAD MEDIOAMBIENTAL.

Sin perjuicio de las obligaciones establecidas en la Ley 26/2007, de 23 de octubre, de Responsabilidad Medioambiental, así como de lo establecido en su normativa de desarrollo, para el caso de daños medioambientales, el titular, deberá adoptar las medidas y realizar las actuaciones necesarias para limitar las consecuencias medioambientales de cualquier incidente, accidente o suceso que pueda afectar al medioambiente.

Igualmente, estará obligado a comunicar de forma inmediata al Órgano competente en la materia, de cualquier incidente, accidente o suceso que pueda afectar al medio ambiente, la salud de las personas, la existencia de daños medioambientales o la amenaza inminente de dichos daños, que hayan ocasionado o puedan ocasionar, estando obligado a colaborar en la definición de las medidas reparadoras y en la ejecución de las que en su caso adopte la autoridad competente.

Asimismo, ante una amenaza inminente de daños ambientales el titular deberá adoptar sin demora y sin necesidad de advertencia, de requerimiento o de acto administrativo previo, las medidas preventivas apropiadas, así como establecer las medidas apropiadas de evitación de nuevos daños, atendiendo a los criterios de utilización de las mejores tecnologías disponibles, conforme establece el apartado 1.3. del Anexo II de la Ley 26/2007.

A.9. INCUMPLIMIENTO DE LAS CONDICIONES DE LA AUTORIZACIÓN.

En caso de que la instalación incumpla alguna de las condiciones de la autorización:

- a) El titular informará de forma inmediata a este órgano ambiental, así mismo, informará a la Administración competente en la materia objeto de incumplimiento.

El anexo de prescripciones técnicas ha de estar acompañado de la resolución administrativa correspondiente, y de forma independiente no constituye en modo alguno autorización para realizar la actividad.





√	√	√	√	√	√	√	√
---	---	---	---	---	---	---	---

(*) Antes del 01 de junio en el año que se indica.

2. Declaración ANUAL de Envases y Residuos de Envases. Podrá utilizar el modelo disponible en www.carm.es (Agricultura y agua> Vigilancia e Inspección> Residuos> Sistemas Integrados de Gestión> Envases y Residuos de Envases).

Declaración ANUAL (*) de Envases y Residuos de Envases.							
Actuación ANUAL (años)							
n	n+1	n+2	n+3	n+4	n+5	n+6	n+7
√	√	√	√	√	√	√	√

(*) Antes del 31 de marzo en el año que se indica.

A.10.2. Obligaciones en materia de ambiente atmosférico.

El contenido de los informes resultantes de los siguientes Controles Reglamentarios, DEBERÁN ser de acuerdo tanto a lo recogido en la norma **UNE-EN 15259** o actualización de la misma, -cuando proceda- como a lo establecido al respecto en el Decreto núm. 27/1998, de 14 de mayo, sobre entidades colaboradora de la administración en materia de calidad ambiental y a lo especificado en la Resolución de inscripción de la Entidad Colaboradora de la Administración.

Controles Externos (conforme a la definición dada en el artículo 2 del Real Decreto 100/2011, de 28 de enero):

- Informe **TRIANAL** sobre medición de las inmisiones procedentes del **foco D1**, emitido por una Entidad de Control Ambiental (actuación E.C.A) en el que se refleje los niveles de emisión de todos los citados contaminantes y parámetros establecidos conforme a los puntos A.2.4 y A.2.5 del presente Anexo.
- Informe **TRIANAL**, emitido por E.C.A. que contemple:
 - Certificación y justificación del cumplimiento de todas y cada una de las prescripciones, condicionantes y medidas técnicas establecidas en este Anexo de Prescripciones Técnicas, teniendo en especial consideración:
 - Si se respetan los niveles de inmisión exigidos.
 - Si se han instalado todos los equipos de depuración y aplicando las restantes medidas correctoras y prescripciones técnicas previstas.
 - Si los equipos de depuración funcionan correctamente y con un rendimiento igual o superior al exigido.
 - Si se dispone de los correspondientes Libros Registro de autocontrol de incidencias e inspección.
 - Cualquier otra prescripción técnica o condición de funcionamiento derivada del presente anexo.

A.10.3. Obligaciones en materia de suelos

Debido a la naturaleza y características de la actividad objeto de informe, el interesado debe remitir a esta Dirección General o, en su caso, al órgano de la Comunidad Autónoma de la Región de Murcia en el que en cada momento radiquen las competencias sobre suelos contaminados, los correspondientes **Informes de Situación** establecidos en el artículo 3 del mencionado Real Decreto 9/2005.

Se presentarán una vez cesada la actividad. También deberán ser remitidos dichos Informes de Situación en los siguientes casos:

- Con carácter previo a la ampliación o clausura de la actividad objeto del presente expediente.
- Cuando en la actividad objeto de informe se produzca una situación anómala o un accidente que pueda ser causa potencial de contaminación del suelo.
- Cuando se produzca un cambio de uso del suelo en las instalaciones objeto de informe.

La información que debe suministrarse en los Informes Situación antes identificados será análoga a la definida para los informes Preliminares de Situación, de tal forma, se utilizará el modelo establecido en la Orden de 24 de enero de 2007, de la Consejería de Industria y Medio Ambiente, por la que se aprueba el formulario relativo al informe preliminar de situación para valorar el grado de contaminación del suelo. En esta información, se incorporarán los datos pertinentes que reflejen la situación de la actividad en el periodo o hechos para el que se redacta dichos informes.

El anexo de prescripciones técnicas ha de estar acompañado de la resolución administrativa correspondiente, y de forma independiente no constituye en modo alguno autorización para realizar la actividad.





26/09/2018 16:19:33

25/09/2018 09:44:40 Firmante: IBERION FERNANDEZ, JORGE

Firmante: MARTINEZ MAGDALENO, PABLO

Esta es una copia auténtica imprimible de un documento electrónico administrativo archivado por la Comunidad Autónoma de Murcia, según artículo 27.3.c) de la Ley 39/2015. Su autenticidad puede ser contrastada accediendo a la siguiente dirección: <https://sede.carm.es/verificardocumentos> e introduciendo el código seguro de verificación (CSV) 16409b21-ea04-18a4-422150915440

A.10.4. Otras obligaciones

1. **Declaración ANUAL de Medio Ambiente**, en cumplimiento del **Art. 133** de la *Ley 4/2009 de Protección Ambiental Integrada de la Región de Murcia*.

Declaración ANUAL(*) de Medio Ambiente							
Actuación ANUAL (años)							
n	n+1	n+2	n+3	n+4	n+5	n+6	n+7
√	√	√	√	√	√	√	√

(*) *Antes del 01 de junio en el año que se indica.*

2. **Operador Ambiental**, en cumplimiento del **Art. 134** de la *Ley 4/2009, de 14 de mayo, de Protección Ambiental Integrada*.

Se designará un responsable del seguimiento y adecuado funcionamiento de las instalaciones destinadas a evitar o corregir daños ambientales, así como de elaborar la información o documentación que periódicamente deba aportarse o presentarse ante dicho órgano.

El titular de la empresa velará por la adecuada formación de estos operadores ambientales.





Región de Murcia

Consejería de Empleo, Universidades, Empresa y Medio Ambiente

Dirección General de Medio Ambiente y Mar Menor

Servicio de Gestión y Disciplina Ambiental

C/ Catedrático Eugenio Úbeda Romero, 3
30008 Murcia

Telf. 968 228 801

www.carm.es

A.10.5. Calendario de remisión de información al órgano ambiental autonómico

MATERIA	ACTUACIÓN	AÑO							
		IA+1	IA+2	IA+3	IA+4	IA+5	IA+6	IA+7	IA+8
RESIDUOS Y ENVASES	Memoria resumen del archivo cronológico según art. 41 de la ley 22/2011 de 28 de julio de residuos y suelos contaminados (ANEXO XII).	√	√	√	√	√	√	√	√
	Declaración ANUAL de Envases y Residuos de Envases (modelo disponible en www.carm.es)	√	√	√	√	√	√	√	√
AMBIENTE ATMOSFÉRICO	Informe TRIENAL emitido por una Entidad de Control Ambiental (ECA), de cumplimiento de las prescripciones, condicionantes y medidas establecidas en materia de ambiente atmosférico*.			√			√		
	Informe TRIENAL de medición de niveles de inmisión de partículas sedimentables procedentes de los focos difusos*.			√			√		
OTROS	Declaración ANUAL de Medio Ambiente.	√	√	√	√	√	√	√	√

IA: Año de Inicio de la Actividad (en este caso, fecha de presentación de los certificados requeridos en el Informe Técnico de Comprobación de la Actividad).

*Para el año de inicio de actividad (IA), las actuaciones necesarias para la presentación de los informes de los anteriores puntos 1 y 2 de este Programa de Vigilancia Ambiental Autonómico (apartado A.10.2) podrán corresponderse con las requeridas en el apartado B de este Anexo de Prescripciones Técnicas, llevadas a cabo para la emisión del informe que ha de acompañar a la comunicación de inicio de la actividad y que regula el artículo 40 de la Ley 4/2009, de 14 de mayo de Protección Ambiental Integrada.

26/09/2018 16:19:33

25/09/2018 09:44:40 Firmante: IBERÓN FERNÁNDEZ, JORGE

Firmante: MARTÍNEZ MAGDALENO, PABLO

Este es una copia auténtica imprimible de un documento electrónico administrativo archivado por la Comunidad Autónoma de Murcia, según artículo 27.3.c) de la Ley 39/2015. Su autenticidad puede ser contrastada accediendo a la siguiente dirección: <https://sede.carm.es/verificardocumentos> e introduciendo el código seguro de verificación (CSV) 16409b21-an04-18a4-4229



Este anexo de prescripciones técnicas ha de estar acompañado de la resolución administrativa correspondiente, y de forma independiente no constituye en modo alguno autorización para realizar la actividad.



B ANEXO B.- INFORME TÉCNICO DE COMPROBACIÓN DE LAS CONDICIONES AMBIENTALES DE COMPETENCIA AUTONÓMICA.

Con independencia de la obtención de esta autorización ambiental, **deberá obtener todas aquellas autorizaciones, permisos y licencias que sean exigibles según la legislación vigente.**

En cumplimiento de lo establecido en el artículo 40 y 54 de la Ley 4/2009 de 14 de mayo de PAI, una vez concluidos los trabajos de adecuación, instalación y/o montaje que se derivan del proyecto presentado, el titular de la instalación comunicará la fecha de inicio de la actividad tanto a la Dirección General de Medio Ambiente como al Ayuntamiento. Ambas comunicaciones irán acompañadas de:

- Certificación del técnico director de la instalación, acreditativa de que la instalación o montaje se ha llevado a cabo conforme al proyecto presentado y, en su caso, los anexos correspondientes a las modificaciones no sustanciales producidas respecto de la instalación proyectada, que se acompañarán a la certificación.
- Un informe realizado por una Entidad de Control Ambiental que acreditará ante el órgano ambiental competente y ante el Ayuntamiento, el cumplimiento de las condiciones ambientales impuestas por esta autorización ambiental autonómica y la licencia de actividad, en las materias de su respectiva competencia. Se aportarán adjuntos los informes y planos que carácter inicial deban ser aportados según el programa de vigilancia y control.
- Informe original de medición de los niveles de Emisión de la totalidad de los focos existentes, realizado por Entidad de Control Ambiental (actuación ECA) para la verificación del cumplimiento de los valores límites derivados del anexo de Prescripciones Técnicas.
- Documento justificativo del nombramiento del Operador Ambiental, conforme a lo establecido en el Art. 134 de la Ley 4/2009, de 14 de mayo, de Protección Ambiental Integrada.
- Conforme a lo establecido en el Art. 27 de la Ley 22/2011, de 28 de Julio, de Residuos y Suelos Contaminados, se deberá comunicar a la persona física o jurídica autorizada que realizará las operaciones de tratamiento de residuos en la instalación, acompañada de Declaración responsable donde éste asuma los condicionantes de la autorización de la instalación de tratamiento.

Se podrá iniciar la actividad tan pronto se hayan realizado las comunicaciones anteriores de manera completa.

