



RESOLUCIÓN DE TOMA DE CONOCIMIENTO DEL CAMBIO DE TITULARIDAD DE LA INSTALACIÓN/ACTIVIDAD DE LA AUTORIZACIÓN AMBIENTAL SECTORIAL AAS20210026, A FAVOR DE EIFFAGE INFRAESTRUCTURAS, S.A.U.

DATOS DE IDENTIFICACIÓN- EXPT. AAS20210026

Nombre: EIFFAGE INFRAESTRUCTURAS, S.A.U

NIF/CIF: A41441122

NIMA: 3000010659

DATOS DEL CENTRO DE TRABAJO

Nombre: CANTERA LOS 3 SANTOS

Domicilio: PARAJE LOS TRES SANTOS S/N

Población: ABANILLA-MURCIA

Actividad: EXTRACCIÓN Y CLASIFICACIÓN DE ÁRIDOS, CON PLANTA DE TRITURACIÓN, PLANTA DE AGLOMERADO ASFÁLTICO, PLANTA EMULSIÓN ASFÁLTICA Y PLANTA DE FABRICACIÓN DE HORMIGÓN

Visto el expediente AAS202010026 instruido a instancia de ANTONIO SERRANO AZNAR se emite la presente resolución de conformidad con los siguientes

ANTECEDENTES DE HECHO

Primero. Por Resolución de 26 de mayo de 2022 ANTONIO SERRANO AZNAR Autorización ambiental sectorial para actividad EXTRACCIÓN Y CLASIFICACIÓN DE ÁRIDOS, CON PLANTA DE TRITURACIÓN, PLANTA DE AGLOMERADO ASFÁLTICO, PLANTA EMULSIÓN ASFÁLTICA Y PLANTA DE FABRICACIÓN DE HORMIGÓN, cantera "LOS TRES SANTOS", en Paraje Los Tres Santos S/N, TM de Abanilla; con sujeción a las condiciones previstas en el proyecto y demás documentación presentada y a las establecidas en el ANEXO DE PRESCRIPCIONES TÉCNICAS DE 4 DE MAYO DE 2022.

Segundo. El 18 de julio de 2023 EIFFAGE INFRAESTRUCTURAS, S.A.U., C.I.F. nº A41441122, como nuevo titular de la actividad, presenta comunicación a efectos del cambio de titularidad del expediente AAS20210026.

Con la comunicación aporta Resolución de la Dirección General de Energía y Actividad Industrial y Minera de 4 de julio de 2022, por la que se autoriza el cambio de titularidad del arrendamiento de la explotación de los derechos mineros de la Concesión de Explotación de recursos de la sección C) titulada "Los Tres Santos" Nº 22.047 y de la Autorización de Explotación de recursos de la sección A) nombrada "Los Tres Santos", ambas ubicadas en el término municipal de Abanilla, a favor de la mercantil EIFFAGE INFRAESTRUCTURAS S.A.U. con CIF: A41441122 debido a fusión por absorción de la anterior entidad explotadora.



FUNDAMENTOS DE DERECHO

Primero. En ejercicio de las competencias y funciones atribuidas a la Dirección General de Medio Ambiente por *Decreto nº 242/2023, de 22 de septiembre, por el que se establecen los Órganos Directivos de la Consejería de Medio Ambiente, Universidades, Investigación y Mar Menor.*

Vistos los antecedentes mencionados, las disposiciones citadas y las demás normas de general aplicación, formulo la siguiente

RESOLUCIÓN

PRIMERO. Tomar nota del cambio de titularidad de la actividad, dándose por cumplida la obligación de comunicar al órgano competente para otorgar la autorización ambiental, y cambiar la titularidad de la Autorización ambiental sectorial AAS20210026 a favor de EIFFAGE INFRAESTRUCTURAS, S.A.U., C.I.F. nº A41441122.

SEGUNDO. EIFFAGE INFRAESTRUCTURAS, S.A.U. como nuevo titular, queda subrogado en los derechos, obligaciones y responsabilidad del titular anterior establecidos en la Autorización ambiental sectorial y cuantas otras obligaciones sean exigibles de conformidad con la legislación estatal y autonómica de aplicación.

TERCERO. La presente resolución se notificará al titular, al órgano sustantivo y al Ayuntamiento en cuyo término se ubica la instalación.

Contra la resolución, que no pone fin a la vía administrativa, puede interponerse recurso de alzada ante el Consejero de Medio Ambiente, Universidades, Investigación y Mar Menor en el plazo de un mes, contado desde el día siguiente a la notificación de la misma, de acuerdo con el artículo 121 y 122 de la Ley 39/2015, de 1 de octubre, del Procedimiento Administrativo Común de las Administraciones Públicas.

EL DIRECTOR GENERAL DE MEDIO AMBIENTE
Juan Antonio Mata Tamboleo

26/06/2024 12:37:41

MATA, TAMBOLEO, JUAN ANTONIO

Esta es una copia auténtica imprimible de un documento electrónico administrativo archivado por la Comunidad Autónoma de Murcia, según artículo 27.3.c) de la Ley 39/2015. Los firmantes y las fechas de firma se muestran en los recuadros. Su autenticidad puede ser contrastada accediendo a la siguiente dirección: <https://sede.carm.es/verificardocumentos> e introduciendo el código seguro de verificación (CSV) CARM-200ead614-33a8-e7ed-3306-0050569b34e7





AUTORIZACIONES AMBIENTALES SECTORIALES

RESOLUCIÓN

D. ANTONIO SERRANO AZNAR

DATOS DE IDENTIFICACIÓN-AAS20210026

Nombre: ANTONIO SERRANO AZNAR.

NIF/CIF: 21****73-Y

NIMA: 3000010659

DATOS DEL CENTRO DE TRABAJO

Nombre: CANTERA LOS 3 SANTOS

Domicilio: PARAJE LOS TRES SANTOS S/N

Población: ABANILLA-MURCIA

Actividad: EXTRACCIÓN Y CLASIFICACIÓN DE ÁRIDOS, CON PLANTA DE TRITURACIÓN, PLANTA DE AGLOMERADO ASFÁLTICO, PLANTA EMULSIÓN ASFÁLTICA Y PLANTA DE FABRICACIÓN DE HORMIGÓN

Visto el expediente nº **AAS202010026** instruido a instancia de **ANTONIO SERRANO AZNAR** con el fin de obtener Autorización Ambiental Sectorial para instalación en el término municipal de Abanilla, emite la presente resolución de conformidad con los siguientes

ANTECEDENTES DE HECHO

Primero. Conforme al régimen jurídico vigente a fecha de la solicitud, el 21 de diciembre de 2011 Antonio Serrano Aznar formula solicitud de autorización ambiental única para una actividad en funcionamiento, cantera "Los Tres Santos" y su planta de trituración y para las actividades de hormigón, mortero, aglomerado y emulsión. La solicitud da lugar a la apertura de expediente, referencia AAU20120022.

Segundo. El 29 de febrero de 2012 la entonces Dirección General de Industria, Energía y Minas, como órgano sustantivo, remite comunicación interior (nº 17858/2012) en relación a la unificación de secciones y la solicitud de nueva concesión "Los Tres Santos II" Nº 22.356 llevada a cabo por Antonio Serrano Aznar, solicitando pronunciamiento sobre la necesidad o no de someter el proyecto al trámite de Evaluación de Impacto Ambiental, en aplicación de la normativa vigente en dicho momento. El proyecto supone una modificación de un proyecto ya autorizado.

Tercero. El 7 de mayo de 2021 el Servicio de Gestión y Disciplina Ambiental emite Informe Técnico en el que se determina que el proyecto referenciado no queda sometido al procedimiento de Evaluación de Impacto Ambiental, al no quedar encuadrado en ninguno de los supuestos previstos para dicho sometimiento en la normativa aplicable. El Informe recoge las modificaciones realizadas por el titular respecto al proyecto y documento ambiental inicialmente presentado que se han tenido en cuenta para la decisión y los informes emitidos por el órgano sustantivo y la Oficina de Impulso Socioeconómico del Medio Ambiente.

MARIN ARNALDOS, FRANCISCO
26/05/2021 12:28:50
Esta es una copia auténtica imprimible de un documento electrónico administrativo archivado por la Comunidad Autónoma de Murcia, según artículo 27.3.c) de la Ley 39/2015. Los firmantes y las fechas de firma se muestran en los recuadros. Su autenticidad puede ser contrastada accediendo a la siguiente dirección: <https://sede.carm.es/verificardocumentos> e introduciendo el código seguro de verificación (CSV) CARM-b65189a3-4cde-455c-bab3-0050569b34e7



Cuarto. El 22 de diciembre de 2020 el titular desiste del procedimiento de autorización ambiental única en el expediente AAU20120022, acogiéndose a lo establecido en la *Ley 2/2017, de 13 de febrero, de medidas urgentes para la reactivación de la actividad empresarial y del empleo a través de la liberalización y de la supresión de cargas burocráticas*, y solicita la tramitación de la autorización ambiental para la instalación objeto del proyecto presentado a través del procedimiento de "Autorizaciones Ambientales Sectoriales" establecido en el art. 45 y 46 de la *Ley 4/2009, de 14 de mayo, Protección Ambiental Integrada*; procediéndose a la apertura del expediente AAS20210026.

Quinto. El 11 de noviembre de 2021 el titular aporta documentación para la subsanación de la solicitud (Formulario para la solicitud y Justificación de abono de la tasa T240).

Sexto. Revisada la documentación aportada por la mercantil, de conformidad con el desempeño de funciones vigente el Servicio de Gestión y Disciplina Ambiental emite Informe Técnico-Anexo de Prescripciones Técnicas para actividad objeto de Autorización ambiental sectorial, de fecha 30 de enero de 2022, favorable al otorgamiento de la autorización con sujeción a las condiciones recogidas en el Anexo de Prescripciones Técnicas.

El Anexo de Prescripciones Técnicas comprende las condiciones de competencia ambiental autonómica exigibles a la instalación/actividad en materia de actividades potencialmente contaminadoras de la atmósfera y de residuos; incluyendo las prescripciones y condiciones relacionadas con el ámbito de control propio de dichas materias, así como el calendario de remisión de información a este órgano ambiental y la documentación para la comprobación de las condiciones ambientales de la actividad ejecutada y en funcionamiento.

Séptimo. El 11 de febrero de 2022 el Servicio de Gestión y Disciplina Ambiental formula Propuesta de resolución favorable a la concesión de la autorización sectorial con sujeción al Informe Técnico-Anexo de Prescripciones Técnicas de 30 de enero de 2022 adjunto a la misma.

La Propuesta de resolución se notificó a la mercantil el 21 de febrero de 2022, para cumplimentar el trámite de audiencia al interesado.

Hasta la fecha no consta en el expediente alegaciones a la propuesta de resolución.

Octavo. El Informe Técnico y de Prescripciones de 30 de marzo de 2022 se emite conforme a las prescripciones en materia de residuos establecidas en la Ley 22/2011, de 28 de julio, de residuos y suelos contaminados; que ha sido derogada por la Ley 7/2022, de 8 de abril, de residuos y suelos contaminados para una economía circular.

Para la adecuación de las prescripciones en materia de residuos a lo dispuesto en la Ley 7/2022, y la eliminación de referencia a normativa derogada en la resolución del procedimiento en curso, en fecha 4 de mayo de 2022 el Servicio de Gestión y Disciplina Ambiental emite nuevo Informe Técnico en el que se han eliminado las referencias a la normativa derogada y se modifican los apartados ANEXO A., A.2 y A.5 del mismo.

Dado que las disposiciones del Anexo de 4 de mayo de 2022, en materia de residuos y suelos contaminados, se corresponden con las establecidas en la nueva Ley, comunes y de obligado cumplimiento a las instalaciones o actividades que operen en el mismo ámbito normativo, quedan recogidas en la presente resolución sin nuevo trámite de audiencia específico para las mismas.





FUNDAMENTOS DE DERECHO

Primero. A la instalación/actividad objeto de la solicitud de autorización le es de aplicación el régimen de las “autorizaciones ambientales sectoriales” recogido en los artículos 45 y 46 de la *Ley 4/2009, de 14 de mayo, de Protección Ambiental Integrada*; debiendo tenerse en cuenta además la legislación estatal básica en materia de evaluación ambiental, residuos, calidad del aire y emisiones a la atmósfera, y demás normativa ambiental que resulte de aplicación.

Segundo. De acuerdo con lo establecido en la *Ley 34/2007, de 15 de noviembre, de calidad del aire y protección de la atmósfera*, *RD 100/2011, de 28 de enero*, y *RD 1042/2017, de 22 de diciembre*; así como en la *Ley 7/2022, de 8 de abril, de residuos y suelos contaminados para una economía circular*.

Tercero. Conforme a lo dispuesto en el Art. 88 de la *Ley 39/2015 de 1 de octubre, del Procedimiento Administrativo Común* de las Administraciones Públicas.

Quinto. En ejercicio de las competencias atribuidas a la Dirección General de Medio Ambiente por Decreto n.º 59/2022, de 19 de mayo, por el que se establecen los Órganos Directivos de la Consejería de Agua, Agricultura, Ganadería, Pesca, Medio Ambiente y Emergencias.

Visto los antecedentes y fundamentos de derecho expuestos, procedo a dictar la siguiente

RESOLUCIÓN

PRIMERO. Autorización.

Conceder a **ANTONIO SERRANO AZNAR** Autorización ambiental sectorial para actividad EXTRACCIÓN Y CLASIFICACIÓN DE ÁRIDOS, CON PLANTA DE TRITURACIÓN, PLANTA DE AGLOMERADO ASFÁLTICO, PLANTA EMULSIÓN ASFÁLTICA Y PLANTA DE FABRICACIÓN DE HORMIGÓN, cantera “LOS TRES SANTOS”, en Paraje Los Tres Santos S/N, TM de Abanilla; con sujeción a las condiciones previstas en el proyecto y demás documentación presentada y a las establecidas en el ANEXO DE PRESCRIPCIONES TÉCNICAS DE 4 DE MAYO DE 2022 adjunto a esta resolución. Las condiciones fijadas en el Anexo prevalecerán en caso de discrepancia con las propuestas por el interesado.

La presente autorización conlleva las siguientes intervenciones administrativas:

- **AUTORIZACIÓN DE ACTIVIDAD POTENCIALMENTE CONTAMINADORA DE LA ATMÓSFERA GRUPO B.**
- **COMUNICACIÓN PREVIA DE PRODUCCIÓN DE RESIDUOS PELIGROSOS DE MENOS DE 10 T/AÑO.**

SEGUNDO. Salvaguarda de derechos y exigencia de otras autorizaciones y licencias.

Esta Autorización se otorga salvando el derecho a la propiedad, sin perjuicio de terceros y no exime de las demás autorizaciones y licencias que resulten exigibles para el ejercicio de la actividad, como la licencia municipal de obra y actividad; por lo que no podrá realizarse lícitamente sin contar con las mismas.



TERCERO. Comprobación de las condiciones ambientales de la actividad ejecutada y en funcionamiento.

El titular de la instalación deberá acreditar el cumplimiento de las condiciones de la Autorización, aportando ante esta Dirección General la documentación señala al efecto en el Anexo de Prescripciones Técnicas de la Autorización ambiental sectorial.

En el plazo de DOS MESES desde la notificación de la resolución de autorización, el titular deberá presentar la documentación ambiental en materia de competencia autonómica que se especifica en el **Anexo B** de la misma.

De **no aportar la documentación acreditativa** del cumplimiento de las condiciones de la autorización en el plazo establecido al efecto, y sin perjuicio de la sanción procedente, **se ordenará** el restablecimiento de la legalidad ambiental conforme a lo establecido en el capítulo IV del título VIII de la Ley 4/2009, de 14 de mayo, de Protección Ambiental Integrada, mediante la **suspensión de la actividad hasta que se acredite el cumplimiento de las condiciones establecidas** en la autorización ambiental autonómica y las normas ambientales, dado que sin la acreditación de la implementación de las medidas impuestas en la autorización no se dispone del control adecuado sobre la actividad para evitar las molestias, el riesgo o el daño que pueda ocasionar al medio ambiente y la salud de las persona.

CUARTO.- Deberes del titular de la instalación.

De acuerdo con el artículo 12 de la Ley de Protección Ambiental Integrada, los titulares de las instalaciones y actividades sujetas a autorización ambiental autonómica o a licencia de actividad deberán:

- a) Disponer de las autorizaciones ambientales correspondientes y/o la licencia de actividad, mediante su obtención a través de los procedimientos previstos en esta ley o por transmisión del anterior titular debidamente comunicada; y cumplir las condiciones establecidas en las mismas.
- b) Cumplir las obligaciones de control y suministro de información previstas por esta ley y por la legislación sectorial aplicable, así como las establecidas en las propias autorizaciones ambientales autonómicas o en la licencia de actividad.
- c) Costear los gastos originados por el cumplimiento de las condiciones establecidas en las autorizaciones ambientales autonómicas o en la licencia de actividad, y de las obligaciones de prevención y control de la contaminación que le correspondan de acuerdo con las normas ambientales aplicables.
- d) Comunicar o solicitar autorización, según proceda, al órgano competente para otorgar las autorizaciones ambientales autonómicas o la licencia de actividad para las modificaciones que se propongan realizar en la instalación.
- e) Informar inmediatamente al órgano competente para otorgar las autorizaciones ambientales autonómicas o la licencia de actividad de cualquier incidente o accidente que pueda afectar al medio ambiente.
- f) Prestar la asistencia y colaboración necesarias a quienes realicen las actuaciones de vigilancia, inspección y control.
- g) Cumplir cualesquiera otras obligaciones establecidas en las disposiciones que sean de aplicación.





QUINTO. Duración y renovación de la autorización.

La Autorización Ambiental Sectorial se otorgará por un plazo de ocho años, a contar desde la fecha de firma de la resolución por la que ésta se concede, transcurrido el cual se renovará de acuerdo con el artículo 13.2 de la *Ley 34/2007, de 15 de noviembre, de calidad del aire y protección de la atmósfera*.

SEXTO. Modificaciones en la instalación.

De conformidad con lo establecido en el artículo 22 y 47 de la LPAI, en la redacción dada por la *Ley 5/2020, de 3 de agosto, de mitigación del impacto socioeconómico del COVID-19 en el área de medio ambiente*, las modificaciones de instalaciones sujetas a autorización ambiental sectorial que se formulen al amparo de los mismos, precisarán de autorización del órgano autonómico competente en todo caso, cuyo procedimiento se atenderá a lo dispuesto en los puntos 2 y 3 del artículo 47 de la LPAI:

2. Cuando se trate de modificaciones sustanciales se seguirá el mismo procedimiento de autorización que el previsto para una instalación de nueva planta y no podrán llevarse a cabo en tanto no sea otorgada una nueva autorización ambiental sectorial. La nueva autorización ambiental sectorial que se conceda sustituirá a la anterior, refundiendo las condiciones impuestas originariamente para el ejercicio de la actividad y aquellas que se impongan como consecuencia de la modificación sustancial de la instalación. Dicha autorización no podrá otorgarse con anterioridad a la finalización, en caso de ser necesario, del procedimiento de evaluación ambiental.

3. Cuando se trate de modificaciones no sustanciales, junto a la solicitud de autorización, el titular de la instalación presentará documentación justificativa de las razones por las que estima que la modificación es no sustancial, indicando razonadamente por qué se considera como tal, con el desglose pormenorizado de los aspectos y criterios establecidos en el apartado 4 del artículo 22.

Para la determinación del carácter no sustancial de la modificación deberán examinarse conjuntamente todas las modificaciones no sustanciales previas junto con la que se solicita.

El órgano autonómico competente, en el plazo máximo de 45 días desde la solicitud, emitirá resolución en la que se recoja, bien que la modificación tiene carácter sustancial y por tanto debe ser sometida al procedimiento de autorización establecido en el punto anterior, o bien que la modificación tiene carácter no sustancial, incorporando las modificaciones a la autorización vigente.

Si la documentación presentada resulta insuficiente, el órgano autonómico competente requerirá al interesado para que proceda a su subsanación en el plazo máximo de quince días, suspendiéndose el cómputo del plazo anterior. De no remitir la subsanación en el plazo indicado se le entenderá desistido de su solicitud.

Si la modificación se encuentra en los supuestos de evaluación de impacto ambiental según lo dispuesto por la normativa básica estatal aplicable o por lo dispuesto en esta ley, no podrá llevarse a cabo con anterioridad a la finalización del procedimiento de evaluación ambiental, y previa autorización ambiental sectorial, que se emitirá en el plazo máximo de 30 días desde el fin de dicho procedimiento.

SÉPTIMO. Revocación de la autorización. Esta autorización podrá ser revocada en cualquier momento, previa audiencia del interesado, por incumplimiento de las condiciones establecidas en la misma o de los requisitos legales establecidos para el ejercicio de la actividad.

MARIN ARNALDOS, FRANCISCO
26/05/2022 12:28:50
Esta es una copia auténtica imprimible de un documento electrónico administrativo archivado por la Comunidad Autónoma de Murcia, según artículo 27.3.c) de la Ley 39/2015. Los firmantes y las fechas de firma se muestran en los recuadros. Su autenticidad puede ser contrastada accediendo a la siguiente dirección: <https://sede.carm.es/verificardocumentos> e introduciendo el código seguro de verificación (CSV) CARM-b65189a3-4cde-455c-bbb3-0050569b34e7



OCTAVO. Transmisión de la propiedad o de la titularidad de la actividad.

Para la transmisión de la titularidad de la autorización ambiental autonómica, será necesaria comunicación dirigida por el adquirente al órgano competente para el otorgamiento de la autorización ambiental única, en el mes siguiente a la transmisión del negocio o actividad, asumiendo expresamente todas las obligaciones establecidas en la autorización y cuantas otras sean exigibles de conformidad con la legislación estatal y autonómica de aplicación, declarando bajo su responsabilidad que no se han producido modificaciones en la actividad autorizada que requieran nueva autorización, y acreditando el título de transmisión del negocio o actividad y el consentimiento del transmitente en el cambio de titularidad de la autorización ambiental autonómica, salvo que ese consentimiento esté comprendido inequívocamente en el propio título.

La comunicación podrá realizarla el propio transmitente, para verse liberado de las responsabilidades y obligaciones que le corresponden como titular de la autorización.

La transmisión de la titularidad de la autorización surtirá efectos ante la Administración desde la comunicación completa mencionada en el apartado anterior, quedando subrogado el nuevo titular en los derechos, obligaciones y responsabilidades del titular anterior.

Sin perjuicio de las sanciones que resulten aplicables, si el órgano competente tiene noticia de la transmisión del negocio o actividad sin que medie comunicación, requerirá al adquirente para que acredite el título de transmisión y asuma las obligaciones correspondientes en el plazo de un mes, aplicándose, en caso de ser desatendido el requerimiento, las consecuencias establecidas para las actividades no autorizadas.

NOVENO. Condiciones al cese temporal o definitivo de la actividad –total o parcial-.

El titular de la instalación deberá comunicar al órgano ambiental –con una antelación mínima de seis meses- el cese total o parcial de la actividad, y cumplir lo establecido en el apartado A.3.3 del Anexo de Prescripciones Técnicas.

DÉCIMO. Legislación sectorial aplicable.

Para todo lo no especificado en esta autorización, el ejercicio de la actividad se sujetará a las condiciones establecidas por la normativa ambiental sectorial, y en particular en materia de residuos, vertidos, contaminación atmosférica, ruido o contaminación del suelo.

DECIMOPRIMERO. Acordar el archivo de actuaciones en los expedientes AAU20120007, AAU20120022, AAS20210079, por adecuación a través del procedimiento de autorizaciones ambientales sectoriales en el expediente AAS20210026.

DECIMOSEGUNDO. Notificar la presente resolución al solicitante, con indicado de lo establecido en los artículos 121 y 122 de la Ley 39/2015, de 1 de octubre, LPAC. La notificación se hará extensiva al Ayuntamiento en cuyo término se encuentra la instalación.

Contra la presente resolución, que no pone fin a la vía administrativa, podrá interponer recurso de alzada ante el Consejero de Agua, Agricultura, Ganadería, Pesca y Medio Ambiente en el plazo de un mes a contar desde el día siguiente a la notificación de la misma, de conformidad con lo dispuesto en los artículos 121 y 122 de la Ley 39/2015, de 1 de octubre, del Procedimiento Administrativo Común de las Administraciones Públicas.

EL DIRECTOR GENERAL DE MEDIO AMBIENTE
Francisco Marín Arnaldos.





ANEXO DE PRESCRIPCIONES TÉCNICAS PARA LA AUTORIZACIÓN AMBIENTAL SECTORIAL

Expediente:	AAS20210026		
DATOS DE IDENTIFICACIÓN.			
Razón Social:	ANTONIO SERRANO AZNAR	NIF/CIF:	21****73-Y
Domicilio social:	C/ Vicente Clavel Florentino 13. Bajo. 03203 Elche (Alicante)		
Domicilio del centro de trabajo a Autorizar:	Paraje los Tres Santos s/n. 30640 Abanilla (Murcia)		
CATALOGACIÓN DE LA ACTIVIDAD.			
Actividad principal:	EXTRACCIÓN Y CLASIFICACIÓN DE ÁRIDOS	CNAE 2009:	0812

Autorizaciones ambientales sectoriales según la Ley 4/2009, de 14 de mayo, de Protección Ambiental Integrada.	
Catalogación artículo 45 de la Ley 4/2009	Instalación/actividad para las que la legislación estatal de calidad del aire y protección de la atmósfera exige autorización como actividad potencialmente contaminadora de la atmósfera.
Motivación de la Catalogación	Una de las actividades desarrolladas en las instalaciones objeto de proyecto (<i>Actividades primarias de minería no energética que conlleven la extracción o tratamiento de productos minerales cuando la capacidad es > 200.000 t/año o para cualquier capacidad cuando la instalación se encuentre a menos de 500 m de un núcleo de población</i>), se encuentra incluida en el catálogo de actividades potencialmente contaminadoras de la atmósfera del Anexo IV de la Ley 34/2007, de 15 de noviembre, de calidad del aire y protección de la atmósfera., estando catalogada dicha actividad como grupo B. En consecuencia y puesto que supone la disposición de una fuente de emisión de contaminantes relacionados en el anexo I de dicha Ley, requiere conforme establece el artículo 13.2 de la misma, así como conforme a lo establecido en el artículo 5.1.a del Real Decreto 100/2011, por el que se actualiza el catálogo de actividades potencialmente contaminadoras de la atmósfera y se establecen las disposiciones básicas para su aplicación, autorización administrativa en la materia, lo cual determina que la actividad sea objeto de aplicación del capítulo III (<i>Autorizaciones Ambientales Sectoriales</i>) de la Ley 4/2009, de 14 de mayo, de Protección Ambiental Integrada (LPAI).

CONTENIDO.

De conformidad con lo establecido en los títulos I y II de la Ley 4/2009, PAI, este Anexo comprende asimismo DOS anexos (A y B) en los que figuran las condiciones relativas a la competencia autonómica, un compendio sobre las periodicidades de remisión de información al órgano ambiental autonómico en las diferentes materias, así como una descripción de la documentación obligatoria al objeto de verificar ante el órgano competente autonómico el cumplimiento de las condiciones ambientales impuestas, y que este **Anexo de Prescripciones Técnicas** especifica.

Con respecto a las instalaciones ya ejecutadas y en funcionamiento, el titular deberá acreditar en el plazo de DOS MESES, a contar desde la notificación de la resolución definitiva de la autorización ambiental Sectorial, el cumplimiento de las condiciones de la autorización, aportando la documentación que en materia ambiental de competencia autonómica se especifica en el anexo B.1, advirtiendo al titular de la instalación que de no aportar la documentación mediante la cual se acredite el cumplimiento de las condiciones ambientales impuestas a la actividad en este anexo de prescripciones técnicas en el plazo establecido, y sin perjuicio de la sanción procedente, se ordenará el restablecimiento de la legalidad ambiental conforme a lo establecido en el capítulo IV del título VIII de la Ley 4/2009, de 14 de mayo, de Protección Ambiental Integrada, mediante la suspensión de la actividad hasta que se acredite el cumplimiento de las condiciones establecidas en la autorización ambiental autonómica y las normas ambientales, dado que sin la acreditación de la implementación de las medidas impuestas en la autorización no se dispone del control adecuado sobre la actividad para evitar las molestias, el riesgo o el daño que pueda ocasionar al medio ambiente y la salud de las personas.

A. ANEXO A.- COMPETENCIAS AMBIENTALES AUTONÓMICAS.

En este anexo quedan incluidas las prescripciones técnicas relativas a las siguientes Autorizaciones:

- § Autorización de Actividad Potencialmente Contaminadora de la Atmósfera. (Grupo B).

Asimismo se recogen las prescripciones técnicas en relación a los siguientes pronunciamientos ambientales sectoriales:

- § Comunicación Previa como Pequeño Productor de Residuos Peligrosos de menos de 10 t/año.

B. ANEXO B.1 – INFORME TÉCNICO DE COMPROBACIÓN DE LAS CONDICIONES AMBIENTALES DE COMPETENCIA AUTONÓMICA.



PROYECTO

La actividad desarrollada por **ANTONIO SERRANO AZNAR** en las instalaciones objeto de la presente autorización consiste en la extracción y clasificación de áridos, con planta de machaqueo y clasificación de áridos, apertura de frente de cantera, planta de aglomerado asfáltico, fabricación de hormigón, fabricación de emulsión y planta de fabricación y ensacado de mortero.

DESCRIPCIÓN DE LA ACTIVIDAD PRINCIPAL.

- Superficie construida, correspondiente a las instalaciones:
 - 9800 m² (machaqueo, báscula, bar, taller y depósitos)
 - 2380 m² (planta aglomerado, emulsión, betún, laboratorio, zona aditivos)
 - 3481 m² (planta ensacado, planta hormigón)
- Superficie ocupada por la cantera: 38,31 ha.

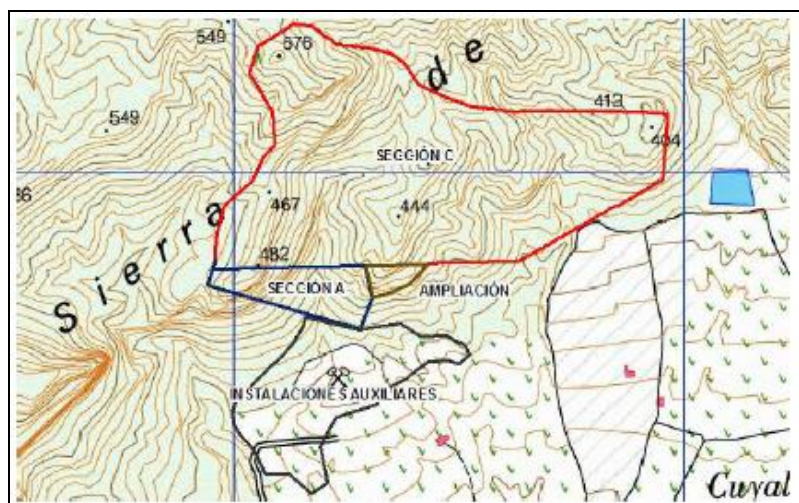

- Situación y coordenadas UTM de la explotación:

$$X = 674.446 \quad Y = 4.232.313$$

- Acceso: La Explotación Los Tres Santos se localiza al este del municipio de Abanilla, en la ladera sur de la Sierra de Abanilla, al este del vértice geodésico "Zulum".

De esta forma, el sector queda encuadrado dentro de los siguientes límites:

- § Por el norte limita con los suelos del LIC Sierra de Abanilla
- § Por el Sur, el Este y el Oeste, el sector limita con terrenos agrícolas intensivos.

Para llegar a la explotación se toma desde Abanilla la carretera que hacia el este bordea la ladera Sur de la Sierra del mismo nombre. Pasados 2,32 kilómetros se toma el camino que sube hacia la Sierra que acerca al acceso de la actual explotación. Recorridos 2 km aproximadamente se llega a la explotación

- Núcleo de Población más cercano: Abanilla (2.500 m)
- Espacio protegido más cercano: LIC ES620027 Sierra de Abanilla, colindante con la cantera.
- **Materias primas y consumo de combustibles:**





Nº Materia Prima	Denominación	Capacidad de consumo (und)
	CANTERA Y MACHAQUEO	
(1)	Piedra caliza	350.000 t/año
(2)	Gasoil	230.000 l/año
	PLANTA AGLOMERADO	
(1)	Áridos	60.000 t/año
(2)	Gas natural	8.400.000 kWh/año
(3)	Betún	2.700 t/año
	PLANTA EMULSIÓN	
(1)	Gasoil	34.000 l/año
(2)	Betún	420 t/año
	PLANTA HORMIGÓN Y MORTERO	
(1)	Áridos	0
(2)	Cemento	0

– Producción:

PRODUCTO	Capacidad de producción
Áridos cantera	600.000 t/año
Mezcla bituminosa	400.000 t/año
Emulsión	3.000 t/año
Hormigón y mortero	150.000 m ³ /año

– Régimen de funcionamiento:

§ 8 horas/día

– Descripción General del Proceso Productivo

PRODUCCIÓN DE ÁRIDOS

La primera operación realizada es la extracción de áridos por medios mecánicos: perforación y voladura. El material, piedra todo-uno una vez arrancado, se carga por medio de retroexcavadora o pala sobre camiones/dumper, que lo transportan a la planta de tratamiento para su trituración y clasificación, pasando por trituración primaria, secundaria o terciaria en función del tamaño de árido que se desee fabricar.

Hasta el momento de su venta, el material permanece acopiado en lugar habilitado para ello (acopio/silo), guardando separación entre materiales de diferente granulometría para evitar su contaminación.

PRODUCCIÓN DE AGLOMERADO

En la planta de fabricación de aglomerado asfáltico el árido almacenado en tolvas, procedente de los acopios de áridos calizos o porfídicos, seleccionado anteriormente por granulometrías, es pre-dosificado en función de la mezcla que se vaya a fabricar. De la cinta pasan a un elevador de cangilones que lleva los áridos al secador que los calienta hasta alcanzar una temperatura de 165°C - 180°C. Una vez calentados, los áridos son transportados por un elevador en caliente que los vierte en una criba dosificadora seleccionando los áridos en los tamaños correspondientes.

Los áridos se almacenan en tolvas en caliente, provistas de mecanismos de apertura que permiten dosificar las cantidades deseadas en una tolva de pesado acumulativo, atendiendo a la mezcla que se desee fabricar. Una vez dosificados los áridos en el mezclador se añade el betún, que se encuentra almacenado en cisternas calefactadas a 165°C, se amasa y se vierte directamente sobre camiones para su traslado a obra.

La fabricación de aglomerado es a demanda, ya que es un producto que no puede ser almacenado.



PRODUCCIÓN DE EMULSIÓN

Las emulsiones bituminosas se fabrican a mezclando betún asfáltico, emulsionantes y, en su caso, fluidificantes.

El betún y el fluidificante se almacenan en depósitos.

El emulsionante se fabrica en la propia planta: se llenan unos depósitos con agua caliente y se añaden aminas, ácido y aditivos (todos ellos almacenados en los recipientes suministrados por el fabricante), pesándolos en una báscula o bien por dosificación por volumetría. Tras un tiempo de agitación de los componentes, durante el cual se controlan el pH y la temperatura, el emulsificante está listo para fabricar la emulsión.

La dosificación de los tres componentes de las emulsiones se lleva a cabo mezclando el betún, fluidificante y emulsificante en las cantidades y durante el periodo de tiempo determinados en la fórmula.

Las emulsiones se almacenan en depósitos verticales.

PRODUCCIÓN DE HORMIGÓN Y MORTERO

En la planta de hormigón, se procesa el material a demanda, ya que también es un producto que no puede ser almacenado. El hormigón es una mezcla de áridos, cemento, agua y aditivos. Los áridos suministrados desde la cantera se descargan en las tolvas cubiertas para su dosificación, el cemento se almacena en silos estancos, el agua se almacena en depósitos y los aditivos en depósitos o recipientes suministrados por el fabricante.

Por medio de balanzas acumulativas el material se pesa, atendiendo a la fórmula solicitada por cliente. Una vez pesados los áridos, se añaden el cemento, los aditivos y el agua y descargándose todos estos materiales sobre camiones hormigonera donde se produce la mezcla que se traslada a obra.

PROCESO PRINCIPAL DE FABRICACIÓN DE ÁRIDOS

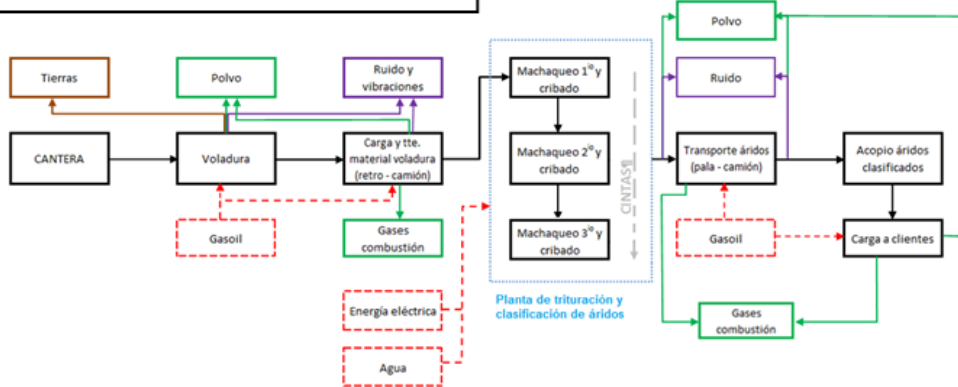

PROCESO PRINCIPAL DE FABRICACIÓN DE AGLOMERADO

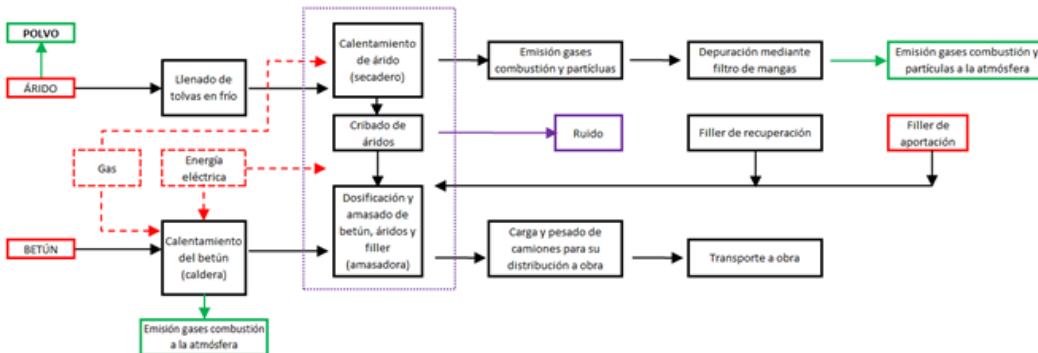

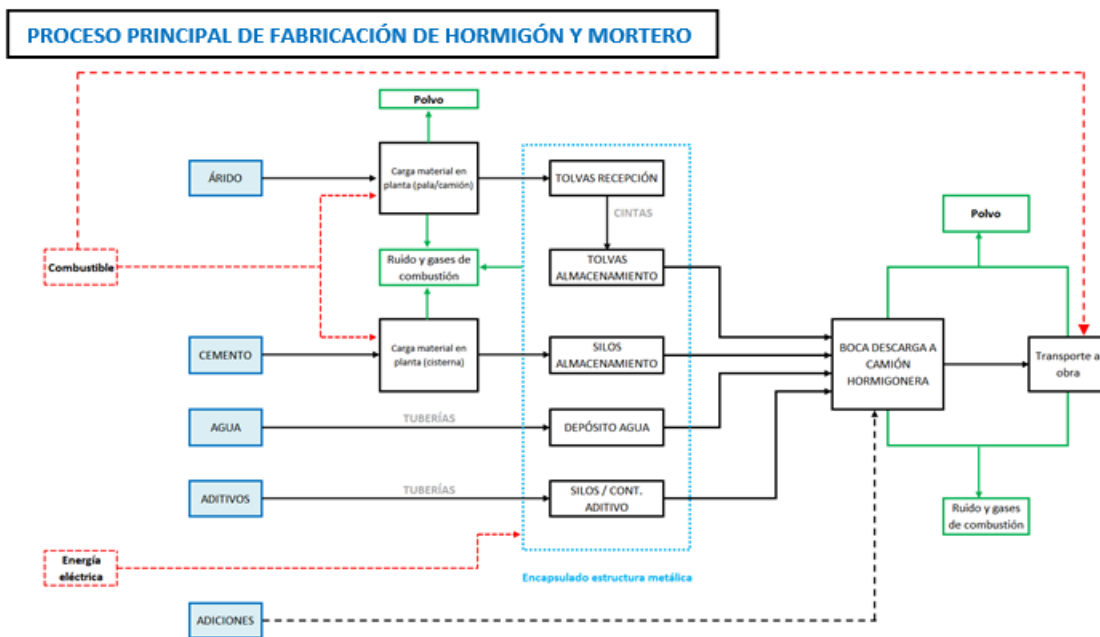
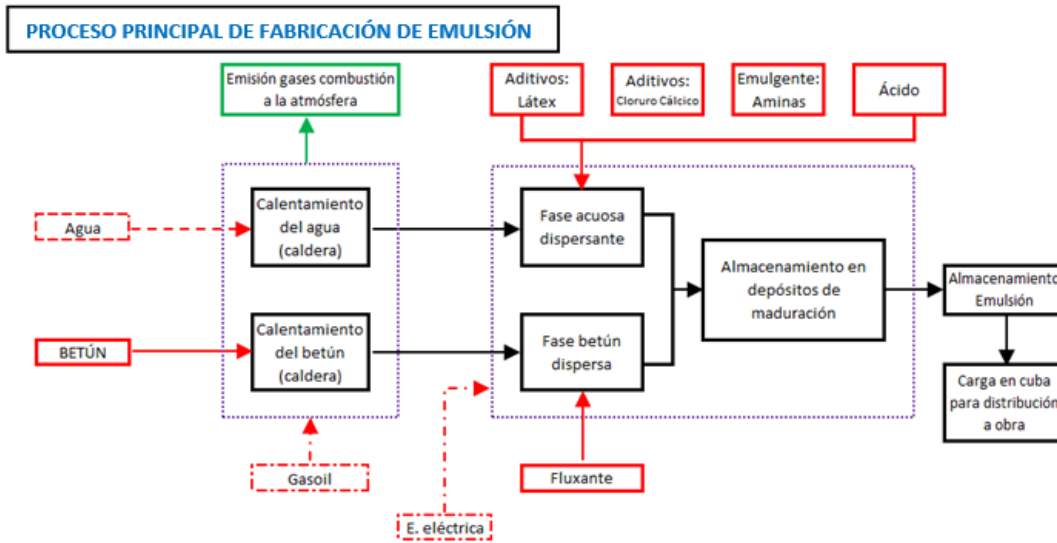

Líneas de Producción Autorizadas

Se autoriza exclusivamente, y en el ámbito de la Autorización Ambiental Sectorial para su puesta en funcionamiento, las actividades descritas en la solicitud y proyecto, denominadas:

1. PRODUCCIÓN DE ÁRIDOS
2. PRODUCCIÓN DE AGLOMERADO
3. PRODUCCIÓN DE EMULSIÓN
4. PRODUCCIÓN DE HORMIGÓN Y MORTERO

Cualquier otra línea producción, servicio, maquinaria, equipo, instalación o bienes con incidencia o repercusión significativa sobre el medio ambiente, que se quiera instalar o modificar con fecha posterior a la autorización, deberá ser considerada como una Modificación y deberá ser comunicada previamente al Órgano Ambiental, y conforme establece el artículo 22 Ley 4/2009, de 14 de Mayo, de Protección Ambiental Integrada.

26/05/2022 12:28:50
 MARIN ARNALDOS, FRANCISCO
 Esta es una copia auténtica imprimible de un documento electrónico administrativo archivado por la Comunidad Autónoma de Murcia, según artículo 27.3.c) de la Ley 39/2015. Los firmantes y las fechas de firma se muestran en los recuadros. Su autenticidad puede ser contrastada accediendo a la siguiente dirección: https://sede.carm.es/verificardocumentos e introduciendo el código seguro de verificación (CSV) CARM-b65189a3-4cde-455c-bbb3-0050569134e7





A. ANEXO A.- COMPETENCIAS AMBIENTALES AUTONÓMICAS.

De acuerdo con los artículos 45 y 46 de la Ley 4/2009, de 14 de mayo de Protección Ambiental Integrada, el objeto del presente *Anexo de Prescripciones Técnicas*, es el recoger las prescripciones técnicas derivadas del análisis y revisión de la documentación técnica obrante en el expediente, al objeto de que sean tenidas en cuenta en la elaboración de la propuesta de Autorización Ambiental Sectorial del expediente **AAS20210026** para lo cual, en este informe se recogen las prescripciones técnicas relativas a las siguientes Autorizaciones o pronunciamientos ambientales sectoriales:

§ *Autorización de Actividad Potencialmente Contaminadora de la Atmósfera*

En las instalaciones se prevé el desarrollo de las actividades de “Actividades primarias de minería no energética que conlleven la extracción o tratamiento de productos minerales cuando la capacidad es > 200.000 t/año”, “Producción de mezclas bituminosas o conglomerados asfálticos” y “Planta de hormigón”, las cuales se encuentran incluidas en el catálogo de actividades potencialmente contaminadoras de la atmósfera del anexo IV de la Ley 34/2007, de 15 de noviembre, en el grupo B, con los códigos 04 06 16 01, 03 03 13 00 y 04 06 12 06, respectivamente. En consecuencia y puesto que supone la disposición de fuentes de emisión de contaminantes relacionados en el anexo I de la Ley 34/2007, de 15 de noviembre, requiere conforme establece el artículo 13.2 de la misma, autorización administrativa en la materia.

§ *Comunicación Previa de Pequeño Productor de Residuos Peligrosos*

La mercantil genera menos de 10 toneladas anuales de residuos peligrosos. Por tanto, y de acuerdo con el artículo 20 y 35 de la Ley 7/2022, de 8 de abril, de residuos y suelos contaminados para una economía circular, ha de adquirir el carácter de Pequeño Productor de Residuos Peligrosos mediante su comunicación al órgano ambiental autonómico.





A.1. PRESCRIPCIONES TÉCNICAS EN MATERIA DE AMBIENTE ATMOSFÉRICO.

Catalogación de la Actividad Principal según Anexo IV de la Ley 34/2007, de 15 de noviembre, de calidad del aire y protección de la atmósfera
Actividad: Actividades primarias de minería no energética que conlleven la extracción o tratamiento de productos minerales cuando la capacidad es > 200.000 t/año
Clasificación: Grupo B, Código: 04 06 16 01
Actividad: Producción de mezclas bituminosas o conglomerados asfálticos
Clasificación: Grupo B, Código: 03 03 13 00
Actividad: Plantas de hormigón
Clasificación: Grupo B, Código: 04 06 12 06

A.1.1. Prescripciones de carácter general.

Con carácter general, la mercantil autorizada, debe cumplir con: lo establecido en la Ley 34/2007, de 15 de noviembre, de calidad del aire y protección de la atmósfera, el Real Decreto 100/2011, de 28 de enero, por el que se actualiza el catálogo de actividades potencialmente contaminadoras de la atmósfera y se establecen las disposiciones básicas para su aplicación, en la Orden Ministerial de 18 de Octubre de 1976, de Prevención y Corrección de la Contaminación Atmosférica de Origen Industrial, en la Ley 4/2009, de 14 de Mayo, de Protección Ambiental Integrada, y en la demás normativa vigente que le sea de aplicación y obligaciones emanadas de los actos administrativos tanto precedentes como posteriores, otorgados para su funcionamiento, así como con las demás futuras normas que se establezcan reglamentariamente sobre las emisiones a la atmósfera que le sean de aplicación.

A.1.2. Características técnicas de los focos y de sus emisiones.

- Identificación, codificación y categorización de los focos de emisión a la atmósfera

La identificación, codificación y categorización de los principales focos de evacuación de gases contaminantes que se desprenden del proyecto se refleja en la siguiente tabla, de acuerdo con las actividades desarrolladas en cada instalación o con el equipo disponible y, -en su caso - con su capacidad o rango de potencia conforme establece el artículo 4 del Real Decreto 100/2011, de 28 de enero.

FOCOS DE COMBUSTIÓN:

Nº Foco	Denominación de los focos	Pot. Térm. (kWt)	Combustible	Catalogación de las actividades*		(1)	(2)	Principales contaminantes emitidos
				Grupo	Código			
C1	Horno rotativo. Secadero de áridos	19.000	Gas natural	B	03 03 13 00	C	D	CO, NOx, Partículas
C2	Caldera 12621. Caldera aglomerado	640	Gas natural	C	03 01 03 04	C	D	CO, NOx
C3	Caldera EP1-02254. Caldera betún	930	Gas natural	C	03 01 03 04	C	D	CO, NOx
C4	Calentador Aceite Térmico. Calentador emulsión	350	Gasoil	C	03 01 03 04	C	D	CO, NOx, SO2

(1) (D)ifusas, (F)ugitiva, (C)onfinada (2) (C)ontinua, (D)iscontinua, (E)sporádica

- FOCOS DE EMISIÓN DIFUSA

Nº Foco	Denominación foco	Actividad / instalación emisora	Catalogación de las actividades		(1)	(2)	Principales contaminantes emitidos
			Grupo	Código			
D1	Instalación en general	Acopios	B	04 06 16 01	D	C	Partículas
		Transporte de áridos					
		Instalaciones					

(1) (D)ifusas, (F)ugitiva, (C)onfinada (2) (C)ontinua, (D)iscontinua, (E)sporádica

26/05/2022 12:28:50
MARIN ARNALDOS, FRANCISCO
Esta es una copia auténtica imprimible de un documento electrónico administrativo archivado por la Comunidad Autónoma de Murcia, según artículo 27.3.c) de la Ley 39/2015. Los firmantes y las fechas de firma se muestran en los recuadros. Su autenticidad puede ser contrastada accediendo a la siguiente dirección: https://sede.carm.es/verificardocumentos e introduciendo el código seguro de verificación (CSV) CARM-b65189a3-4cde-455c-bbb3-0050569134e7



A.1.3. Características de las Chimeneas de los Focos Confinados.

Las alturas de las chimeneas deberán en todo caso asegurar una eficiente y adecuada dispersión de los contaminantes en el entorno, debiendo en su caso elevar aún más su altura para la consecución de tales objetivos.

– Acondicionamiento de Focos Confinados de Emisión.

Se dará cumplimiento a las siguientes condiciones de adecuación de la chimenea con el fin de realizar las tomas de muestras de forma representativa y segura, para ello, se deberá cumplir con los requisitos mínimos relativos a la ubicación y geometría de los puntos de toma de muestras, definidos en la norma UNE-EN 15259:2008.

De tal manera que, cada una de las chimeneas indicadas en el apartado anterior deberá disponer de:

A. Bocas de muestreo en una sección transversal circular:

o **Ubicación de las bocas de muestreo:** En concordancia con la Norma UNE-EN 15259, la ubicación de las bocas de muestreo debe estar situada en un plano de medición en el que la corriente de gas cumpla con los siguientes requisitos:

1. Ángulo entre la dirección del flujo de gas y el eje del conducto será inferior a 15° .
2. Ningún flujo local negativo.
3. La velocidad en todos los puntos no será inferior a la mínima según el método utilizado (por tubos de Pitot, la presión diferencial no podrá ser inferior a 5 Pa).
4. La relación entre las velocidades máximas y mínimas en la sección de medida no será inferior a 3

SE DEBERÁ comprobar –en todo caso- **y en todo ejercicio de medición** en los diferentes puntos de muestreo, que la corriente de gas en el plano de medición cumple los requisitos mencionados anteriormente

Como norma general, estas condiciones se cumplen cuando la distancia a cualquier perturbación anterior o posterior sea de cinco diámetros (5D) de la perturbación, si se halla antes del punto de medida según el sentido del flujo de gases, así como de cinco diámetros (5D), si se encuentra después del punto de medida. Con esto se conseguiría el objetivo de obtener condiciones de flujo y concentraciones homogéneas, obteniéndose, por tanto, muestras representativas de la emisión.

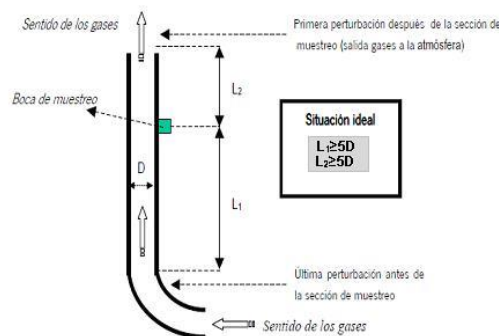

$L_1 \geq 5D$ y $L_2 \geq 5D$

o **Número MÍNIMO de bocas de muestreo:** El número mínimo de bocas que ha de disponer en la chimenea en función de su diámetro proyectado, será conforme a lo establecido en la Norma UNE 15259:2008.

B. Orificios:

Los orificios circulares que se practiquen en las chimeneas para facilitar la introducción de los elementos necesarios para la realización de mediciones y toma de muestras, serán respecto a las dimensiones de dichos orificios los adecuados para permitir la aplicación del método de referencia respectivo.

C. Conexiones para la sujeción del tren de muestreo:

Las conexiones para medición y toma de muestras estarán a una distancia de entre 60 y 100 centímetros de la plataforma u otra construcción fija similar; serán de fácil acceso y sobre ella se podrá operar fácilmente en los puntos de toma de muestras previstos, disponiéndose de barandillas de seguridad.



D. Plataformas de trabajo:

Las plataformas de trabajo fijas o temporales deben disponer de una capacidad de soporte de carga suficiente para cumplir el objetivo de medición. Éstas deberán encontrarse verificadas antes de su uso, conforme a las condiciones que las reglamentaciones nacionales de seguridad del trabajo, establezcan.

E. Deflectores:

No se permite la instalación de dispositivos a la salida de las chimeneas (deflectores, sombreretes, etc.) o de cualquier otro elemento, que pueda modificar, alterar o afectar negativamente la dispersión de los gases a la salida de las chimeneas

A.1.4. Valores Límite de Contaminación, Periodicidad y Métodos de Medición.

En aplicación de lo establecido en el artículo 5.2 del Real Decreto 100/2011, de 28 de enero, en el Real Decreto 117/2003, de 31 de enero, así como en virtud de los principios rectores recogidos en el artículo 4 de la Ley 34/2007, de 15 de noviembre, de calidad del aire y protección de la atmósfera, se determina:

Valores límite de contaminación:

- **Niveles máximos de Emisión.**
 - *Valores Límite de Emisión (VLE) autorizados para los focos C1, C2, C3 y C4:*

Nº Foco	Combustible	Parámetro contaminante	VLE	% Oxígeno
C1	<i>Gas Natural</i>	<i>CO</i>	<i>100 mg/Nm³</i>	--
		<i>NOx</i>	<i>200 mg/Nm³</i>	
		<i>Partículas</i>	<i>20 mg/Nm³</i>	
C2	<i>Gas Natural</i>	<i>CO</i>	<i>625 mg/Nm³</i>	3 %
		<i>NOx</i>	<i>615 mg/Nm³</i>	
C3	<i>Gas Natural</i>	<i>CO</i>	<i>625 mg/Nm³</i>	
		<i>NOx</i>	<i>615 mg/Nm³</i>	
C4	<i>Gasoil</i>	<i>CO</i>	<i>625 mg/Nm³</i>	
		<i>NOx</i>	<i>615 mg/Nm³</i>	
		<i>SO₂</i>	<i>1700 mg/Nm³</i>	

- **Niveles máximos de Inmisión (Emisiones Difusas).**
 - *Valores Límite de Emisión Difusa (VLED) autorizados para la instalación en general:*

Nº Foco	Denominación	Contaminante	Valor límite
D1	Instalación en general	Partículas	300 (mg/m²/día) (concentración media en 24 horas)





Periodicidad, tipo de medición y métodos.

El muestreo y análisis de todos los contaminantes y parámetros -incluidos los adicionales de medición-, se han de realizar en condiciones normales de funcionamiento en todos los casos y con arreglo a las Normas CEN disponibles en cada momento.

En consecuencia y en cualquier caso, los métodos que a continuación se indican deberán ser –en su caso- sustituidos por las Normas CEN que se aprueben o en su defecto, por aquel que conforme al siguiente criterio de selección sea de rango superior y resulte más adecuado para el tipo de instalación y rango a medir, o bien así lo establezca el órgano competente de la administración a criterios particulares, siendo aplicable tanto para los Controles Externos como para Autocontroles o Controles Internos:

Jerarquía de preferencias para el establecimiento de un método de referencia para el muestreo, análisis y medición de contaminantes:

- 1) Métodos UNE equivalentes a normas EN. También se incluyen los métodos EN publicados, antes de ser publicados como norma UNE.
- 2) Métodos UNE equivalentes a normas ISO.
- 3) Métodos UNE, que no tengan equivalencia ni con norma EN ni con norma ISO.
- 4) Otros métodos internacionales
- 5) Procedimientos internos admitidos por la Administración.

En los casos en los que se permita un método de referencia alternativo para el contaminante, -conforme a lo indicado a continuación- podrá optarse por el uso del mismo, no siendo exigible por tanto en dichos casos que los muestreos, análisis y/o mediciones se realicen con arreglo a Normas CEN tal y como se ha descrito en los párrafos anteriores, -extensible- este aspecto tanto para los contaminantes como para los parámetros a determinar.

Los informes resultantes de los controles reglamentarios, se realizarán de acuerdo a la norma UNE-EN 15259 o actualización de la misma, tanto en su contenido como en lo que se refiere a la disposición de sitios y secciones de medición.

Complementariamente dichos informes responderán al contenido mínimo especificado como anexo II a la Resolución de inscripción de la Entidad Colaboradora de la Administración como tal y conforme al Decreto núm. 27/1998, de 14 de mayo, sobre entidades colaboradora de la administración en materia de calidad ambiental.

FOCOS CONFINADOS:

- **Medición de contaminantes:**

Nº Foco	Contaminante	Método de referencia prioritario (A)	Método de referencia alternativo (B)	Periodicidad / Tipo
C1	CO	UNE-EN 12619	--	Discontinuo(TRIENAL) / Manual
	NOx	UNE-EN 14792		
	Partículas	UNE-EN 13284:2002 (baja concentración) UNE-ISO 9096:2005 (alta concentración)		
C2 C3	CO	UNE-EN 15058	ASTM-D6522	Discontinuo(QUINQUENAL) / Manual
	NOx	UNE-EN 14792	ASTM-D6522	
C4	CO	UNE-EN 15058	ASTM-D6522	Discontinuo(QUINQUENAL) / Manual
	NOx	UNE-EN 14792	ASTM-D6522	
	SO2	UNE-EN 14791	ASTM-D6522	





• **Medición de parámetros:**

Asimismo, junto al muestreo, análisis y medición de los contaminantes anteriormente indicados, se analizarán -simultáneamente- los parámetros habituales (temperatura, caudal, oxígeno, presión, humedad,...) que resulten necesarios para la normalización de las mediciones, o con lo establecido por las Normas CEN disponibles en cada momento o al criterio de selección de método establecido anteriormente.

En los casos en los que se permita un método de referencia alternativo, se podrá analizar los correspondientes parámetros mediante ese método, si su alcance así lo permitiera.

Parámetros	Norma / Método Analítico (Medición Discontinua)
Caudal	UNE-77225
Oxígeno	UNE-EN-14789
Humedad	UNE-EN-14790
Temperatura	EPA apéndice A de la parte 60, método 2
Presión	EPA apéndice A de la parte 60, método 2

FOCOS DIFUSOS (INSTALACIÓN EN GENERAL):

Nº Foco	Denominación del foco	Contaminante	Periodicidad	Normas. Método Analítico
D1	Instalación en general	Partículas	Discontinuo (TRIENAL)	Método de referencia establecido en el Anexo V de la Orden 10 de agosto de 1976 sobre Normas Técnicas para Análisis y Valoración de contaminantes atmosféricos de naturaleza química *Estándar Gauge. Complementada mediante <i>Directrices en controles reglamentarios de materia sedimentable (V.1.2)</i> disponibles en www.carm.es ¹

Los controles sobre materia sedimentable se realizaran siguiendo lo establecido en la Orden 10 de agosto de 1976 sobre Normas Técnicas para Análisis y Valoración de contaminantes atmosféricos y con la actualización de las "Directrices sobre controles reglamentarios de materia sedimentable" establecidas por el Órgano Ambiental, y por tanto debiéndose realizar con carácter general DOS campañas de muestreo -ORDINARIAS- de materia sedimentable al año, con una frecuencia de cada TRES AÑOS (trienal).

En caso de que el resultado de UNA campaña de muestreo –ORDINARIA–, supere el valor de 300 (mg/m2/día), el titular, en el plazo de 7 días desde que la Entidad de Control Ambiental le comunique tal circunstancia, deberá realizar de manera inmediata una nueva campaña de muestreo, EXTRAORDINARIA y ADICIONAL a las campañas de muestreo ordinarias establecidas en el plan de vigilancia establecido, implantándose en su caso, las medidas correctoras adicionales necesarias que se hayan decidido adoptar.

El resultado de la campaña de muestreo EXTRAORDINARIA deberá ser considerado y computado por la Entidad de Control Ambiental para determinar si existe superación del valor límite de inmisión conforme a alguna de las condiciones establecidas en el procedimiento de evaluación de las emisiones descrito en el apartado siguiente.

A.1.5. Procedimiento de evaluación de emisiones.

– **Mediciones Discontinuas en focos confinados:**

Con carácter general, se considerará que existe superación del valor límite de emisión cuando se cumplan alguna de las siguientes condiciones en las –al menos tres- mediciones, de cómo mínimo una hora de duración cada una, realizadas a lo largo de un periodo de 8 horas continuas:

1. Que la media de todas las medidas supere el valor límite.
2. Que el 25% de las medidas realizadas, supere el valor límite en un 40%, o bien, si más del 25% lo supera en cualquier cuantía.

¹ (Medio ambiente< vigilancia e inspección < atmósfera y calidad del aire)

26/05/2022 12:28:50
MARIN ARNALDOS, FRANCISCO
Esta es una copia auténtica imprimible de un documento electrónico administrativo archivado por la Comunidad Autónoma de Murcia, según artículo 27.3.c) de la Ley 39/2015. Los firmantes y las fechas de firma se muestran en los recuadros. Su autenticidad puede ser contrastada accediendo a la siguiente dirección: <https://sede.carm.es/verificardocumentos> e introduciendo el código seguro de verificación (CSV) CARM-b65189a3-4cde-455c-bab3-0050569134e7





- **Emisiones Difusas de partículas procedentes de la instalación en general:**

Se considerará que existe SUPERACIÓN del valor límite de INMISIÓN cuando se cumplan ALGUNA de las siguientes condiciones:

1. Que la media aritmética de los resultados de una campaña de muestreo ORDINARIA y la EXTRAORDINARIA siguiente, en su caso, -conforme a lo indicado en el punto A.1.4.1- realizadas en un mismo año natural, supere el valor límite establecido (**>300 mg/m²/día**), o;
2. Que el valor obtenido como resultado de UNA campaña de muestreo (ordinaria o extraordinaria), supere el valor límite establecido en un 25% (**>375 mg/m²/día**).

A.1.6. Calidad del aire.

- **Condiciones Relativas a los Valores de Calidad del Aire.**

En ningún caso las emisiones a la atmósfera procedentes de la instalación y de las actividades que en ella se desarrollan deberán provocar en su área de influencia valores de calidad del aire superior a los valores límites vigentes en cada momento.

En caso de que las emisiones, aun respetando los niveles de emisión generales establecidos en la correspondiente Autorización, produjesen o influyesen de forma significativa en la superación de los valores límite vigentes de Calidad del Aire, podrán establecerse entre otras medidas, niveles de emisión más rigurosos o condiciones de funcionamiento especiales con el objetivo de asegurar el cumplimiento de los objetivos de calidad del aire establecidos en la normativa o en los planes de mejora que correspondan.

A.1.7. Medidas correctoras y/o preventivas.

o Propuestas por el titular de la instalación:

- Velocidad limitada a 20 km/h de todos los vehículos que circulen en las instalaciones para reducir la cantidad de emisión difusa producida por el efecto del rozamiento de los vehículos contra el suelo durante su desplazamiento.
- Obligación de utilizar lonas cerradas en los camiones que accedan a las instalaciones para minimizar las emisiones difusas de partículas del material de expedición.
- Para las labores de perforación, utilización de maquinaria provista de sistemas captadores de polvo.
- Mantenimiento del estado de rodadura de los viales.
- Asfaltado/hormigonado de los viales principales y zonas de tránsito bajo plantas, en báscula lugares comunes., soleras.
- Reducción del número de desplazamientos.
- Riego frecuente de las zonas de trabajo.
- Los acopios de ubicarán a sotavento.
- Retirada de las acumulaciones de material y polvo de las pistas de transporte y de los equipos de las plantas.
- Evitar los trabajos en días ventosos.
- Aspersores-rociadores de acopios.
- Almacenamiento en silos de materiales de pequeña granulometría (filler, cementos áridos muy finos).
- Confinamiento por carenado de los sistemas de cintas transportadoras, tornillos sin-fin, elevadores de cangilones y demás equipos de transporte de material.
- Confinamiento por capotaje de los molinos, tolvas y demás equipos de tratamiento de material pulverulento.
- Realización de medidas de emisión de partículas difusas.





- Para el foco C1, instalación de filtro de magas y realización de medidas de emisiones canalizadas.
- Para los focos de combustión C2, C3 y C4, mantenimiento periódico del quemador, mantenimiento periódico e inspecciones reglamentarias de la caldera y realización de medidas de emisiones canalizadas
- Impuestas por el Órgano Ambiental:

Además de todas las medidas correctoras recogidas anteriormente como propuestas por la actividad, se llevarán a cabo las siguientes:

- **COMPROBACIÓN TRIMESTRAL** del rendimiento de los equipos de combustión, en el cual se incluirá el ajuste de entrada de aire a valores óptimos, con el fin de intentar obtener combustiones estequiométricas mediante una correcta mezcla de combustible y aire, y de esta forma evitar la formación en exceso de Monóxido de Carbono (CO) o por defecto de Óxidos de Nitrógeno (NOx).
- Se realizará **MANTENIMIENTO ANUAL** de los equipos de combustión, la cual que comprenderá como mínimo la limpieza de codos y tubos de entrada y salida de gases, limpieza y desmontaje de los quemadores, así como limpieza del posible hollín en los tubos de salida de los gases de combustión, con principal énfasis en el deshollinamiento de la chimenea, etc... al objeto de conseguir combustiones más completas con los menores excesos de aire posible y eliminar restos de posibles combustiones incompletas, aumentado con ello el grado de aprovechamiento del calor generado en la combustión (tanto mayor cuanto menor es el exceso de aire con el que se trabaja). Dicho mantenimiento se realizará sin perjuicio de lo establecido por los fabricantes y las periodicidades indicadas por estos.
- Estas operaciones se anotarán en el libro de registro, el cual deberá así mismo incluir los datos relativos a la identificación de la actividad, al foco emisor y de su funcionamiento, emisiones, incidencias, controles e inspecciones de acuerdo con el artículo 8 del Real Decreto 100/2011, de 28 de febrero.
- Se realizará **MANTENIMIENTO y/o Sustitución PERIÓDICA** de dispositivos o elementos que permitan mantener el óptimo estado de funcionamiento de las instalaciones de depuración de gases y vapores de proceso.
- Se **ADOPTARAN** las medidas o técnicas que permita **MINIMIZAR** las emisiones y su duración durante los arranques, paradas y cargas, las cuales en todo caso deben cumplir con las prescripciones técnicas establecidas en este anexo.
- Limpieza y mantenimiento adecuados.
- Los caminos de tránsito de los camiones y palas además de los caminos de acceso a la explotación deberán ser regados con una frecuencia mínima diaria.
- Se estabilizarán las pistas de acceso a las instalaciones (mediante compactación u otro método) con la finalidad de evitar el levantamiento de polvo.
- Se limitará la velocidad máxima de circulación de vehículos por pistas y caminos de acceso, instalándose señales verticales.
- Durante el transporte de los materiales a la zona de actuación, los camiones llevarán redes o mallas sobre el material transportado para evitar la generación de polvo.
- En los días de fuertes vientos se paralizará o reducirá la actividad que genere polvo.
- Los almacenamientos de material de fácil dispersión o pulverulento deberán estar debidamente señalizados y lo suficientemente protegidos del viento. Se separarán a través de medios que no permitan su dispersión (silos, tolvas, contenedores cerrados, etc...)
- La altura de los acopios de material de fácil dispersión o pulverulento deberá ser inferior a la altura de los muros de contención o pantallas corta-vientos, con el fin de minimizar las emisiones de partículas.
- Los focos canalizados de emisión (si los hubiera), poseerán un equipo de reducción obligatoriamente, del tipo filtro de mangas.
- Se procederá a efectuar con la periodicidad establecida por el fabricante la sustitución de los filtros instalados en dichos sistemas.
- Se plantará una barrera vegetal o similar en todo el perímetro de la instalación, con especial incidencia en las zonas de vientos predominantes.





- En los puntos de carga y descarga del material, (cintas, tolvas, etc...), se deberá disponer de captadores, cerramientos y sistemas de asentamiento del polvo que pueda producirse por la manipulación de material pulverulento.
- La carga y descarga del material debe realizarse a menos de 1 metro de altura desde el punto de descarga.
- Las cintas transportadoras, sinfines, alimentadores de banda, cintas colectoras que se encuentren a la intemperie y puedan transportar material pulverulento o de fácil dispersión, se carenarán.
- En caso de avería, accidente o derrame en operaciones de reparación o de mantenimiento de vehículos, maquinaria o instalaciones que implique la emisión de contaminantes a la atmósfera, se paralizará la actividad de forma inmediata hasta que se subsanen las deficiencias y los posibles residuos sean gestionados, de acuerdo con su naturaleza por los gestores autorizados.
- Se evitará cualquier emisión de gases que perjudiquen la atmósfera. Se procurará, en todas las fases del proyecto, el uso de combustibles por parte de la maquinaria de obra, con bajo contenido en azufre o plomo. Asimismo, se evitarán incineraciones de material de cualquier tipo.
- Se garantizará que la maquinaria que trabaje en las obras haya superado las inspecciones técnicas que en su caso le sea de aplicación, y en particular en lo referente a la emisión de los gases de escape.

A.1.8. Otras obligaciones. Libros de Registro.

El titular de la instalación deberá mantener un registro de las emisiones, tal y como establece el Art. 8.1 del Real Decreto 100/2011 de 28 de enero, por el que se actualiza el catálogo de actividades potencialmente contaminadoras de la atmósfera y se establecen las disposiciones básicas para su aplicación. Así como conservar toda la información documental (informes, mediciones, mantenimiento, etc.) relativa a las mismas, durante un periodo no inferior a 10 años.





A.2. PRESCRIPCIONES TÉCNICAS EN MATERIA DE RESIDUOS.

Caracterización de la actividad en cuanto a la producción y gestión de los residuos peligrosos según la *Ley 7/2022, de 8 de abril, de residuos y suelos contaminados para una economía circular*.

Pequeño Productor de Residuos Peligrosos en cantidad inferior a 10 t/año.

Código NIMA: 3000010659

A.2.1. Prescripciones de Carácter General

La actividad está sujeta a los requisitos establecidos en la *Ley 7/2022, de 8 de abril, de residuos y suelos contaminados para una economía circular*, en la *Ley 11/1997, de 24 de abril, de envases y residuos de envases*, y el *Real Decreto 728/98* que la desarrolla, en la *Ley 4/2009, de 14 de Mayo, de Protección Ambiental Integrada*, y en la *DECISIÓN DE LA COMISIÓN 2014/955/UE de 18 de diciembre de 2014*, así como a la demás normativa vigente que le sea de aplicación y las obligaciones emanadas de los actos administrativos tanto precedentes como posteriores, otorgados para su funcionamiento, así como con las demás futuras normas que se establezcan reglamentariamente en la materia que le sean de aplicación.

Todos los residuos generados serán gestionados de acuerdo con la normativa en vigor, entregando los residuos producidos a gestores autorizados para su valorización, o eliminación y de acuerdo con la prioridad establecida por el principio jerárquico de residuo; en consecuencia, con arreglo al siguiente orden: prevención, preparación para la reutilización, reciclado, otro tipo de valorización (incluida la valorización energética) y la eliminación, en este orden.

Para lo cual previa identificación, clasificación, o caracterización -en su caso- serán segregados en origen, no se mezclarán ni diluirán entre sí ni con otras sustancias o materiales, -excluyéndose cualquier operación de agrupamiento o tratamiento, que traslade contaminación o deterioro ambiental a otro medio receptor, - y serán depositados en envases seguros, etiquetados y almacenados en zonas independientes, en condiciones adecuadas de higiene y seguridad mientras se encuentren en su poder, como paso previo a su expedición hacia las instalaciones para su gestión, al objeto de que todo residuo potencialmente reciclable o valorizable deberá ser destinado a estos fines, evitando en la medida de lo posible, su eliminación.

De acuerdo con el artículo 20 de la *Ley 7/2022, de 8 de abril*, la mercantil deberá realizar el tratamiento de los residuos generados por la actividad, por sí mismo, encargar el tratamiento a un negociante o entidad o empresa registrados o bien entregar los mismos a una entidad de recogida de residuos para su tratamiento.

A.2.2. Condiciones Generales de los Productores de Residuos

El ejercicio de la actividad se realizará en las condiciones determinadas en la *Ley 7/2022, de 8 de abril*, y en la *DECISIÓN DE LA COMISIÓN 2014/955/UE*.

Identificación, Clasificación y Caracterización de Residuos.

1. La identificación de los residuos entrantes, en su caso, se ha de realizar en función de su procedencia, diferenciando entre residuos de origen domiciliario y de origen no domiciliario. identificándose en base a Lista Europea de Residuos (LER) y clasificándose según su potencial contaminante en peligrosos, inertes y no peligrosos.
2. Deben ser envasados, en su caso etiquetados, y almacenados de modo separado en fracciones que correspondan, como mínimo según cada uno de los epígrafes de seis dígitos de la Lista Europea de Residuos vigente (LER).
3. Cualquier residuo, tanto de carácter peligroso, como de no peligrosos e inertes, se identificarán, en su caso, envasarán, etiquetarán y almacenarán en zonas independientes, como paso previo a su expedición hacia las instalaciones de gestión para su valorización o eliminación.
4. Se mantendrá los pertinentes registros documentales de los residuos, su origen y las operaciones y destinos aplicados a los mismos.
5. Todo residuo reciclable o valorizable, deberán ser destinado a estos fines en los términos establecidos en la *Ley 7/2022, de 8 de abril*.

MARIN ARNALDOS, FRANCISCO
26/05/2022 12:28:50
Esta es una copia auténtica imprimible de un documento electrónico administrativo archivado por la Comunidad Autónoma de Murcia, según artículo 27.3.c) de la Ley 39/2015. Los firmantes y los textos de firma se muestran en los recuadros. Su autenticidad puede ser contrastada accediendo a la siguiente dirección: <https://sede.carm.es/verificardocumentos> e introduciendo el código seguro de verificación (CSV) CARM-b65189a3-4cde-455c-bab3-0050569b34e7





– Envasado.

El envasado y etiquetado de los residuos se efectuará conforme a lo establecido en el artículo 21 de la Ley 7/2022, de 8 de abril, de residuos y suelos contaminados para una economía circular, además de cumplir las normas técnicas vigentes relativas al envasado y etiquetado de productos que afecten a los residuos peligrosos, se deberán adoptar las siguientes normas de seguridad:

- Los envases y sus cierres estarán concebidos y fabricados de forma que se evite cualquier pérdida de contenido, además de contruidos con materiales no susceptibles de ser atacados por el contenido ni de formar con éste combinaciones peligrosas. Asimismo, estarán convenientemente sellados y sin signos de deterioro y ausencia de fisuras.
- Los envases y sus cierres serán sólidos y resistentes para responder con seguridad a las manipulaciones necesarias y se mantendrán en buenas condiciones, sin defectos estructurales y sin fugas aparentes.
- El envasado y almacenamiento de los residuos peligrosos se hará de forma que se evite generación de calor, explosiones, igniciones, formación de sustancias tóxicas o cualquier efecto que aumente su peligrosidad o dificulte su gestión.
- El material de los envases y sus cierres deberá ser adecuado, teniendo en cuenta las características del residuo que contienen.

– Carga, descarga, manipulación, almacenamiento, u otro tipo de operaciones con materiales o residuos.

Con carácter general, en función de la naturaleza de los procesos y operaciones de la actividad, en ésta se delimitarán las pertinentes áreas diferenciadas, por ejemplo:

- 1.- Recepción y almacenamiento de materiales iniciales.
- 2.- Operaciones de proceso y transformación.
- 3.- Almacenamiento y expedición de materiales finales.
- 4.- Sistemas auxiliares: energía, agua, etc.
- 5.- Sistemas de gestión interna ("in situ") de materiales contaminantes (aire, agua y residuos).

En dichas áreas se evitará en todo momento cualquier mezcla fortuita de sustancias (materias o residuos, principalmente de carácter peligroso) que suponga un aumento en el riesgo de contaminación o accidente. Deberá existir una separación física, en caso de residuos incompatibles de forma que se evite el contacto entre los mismos en caso de un hipotético derrame.-

No podrá disponerse ningún envase, depósito o almacenamiento de residuos sobre suelo no impermeabilizado, ni sobre una zona conectada a red de recogida y evacuación de aguas. Queda prohibido el abandono, vertido o eliminación incontrolada de residuos.

Así mismo, se deberán cumplir las siguientes condiciones:

- a. **Recogida de fugas y derrames:** Los residuos producidos tras una fuga, derrame o un accidente (incendio y consiguiente operaciones de extinción, etc.), así como los residuos procedentes de operaciones de mantenimiento, reparación, limpieza, lavado, etc. De edificios, instalaciones, vehículos, recipientes o cualquier otro equipo o medio utilizado deberán ser controlados, recogidos y gestionados de acuerdo con su naturaleza y se aportará documentación acreditativa de que tal condición ha sido cumplida.
- b. **Control de fugas y derrames:** Como sistema pasivo de control de fugas y derrames de materiales contaminantes, residuos o lixiviados, la actividad dispondrá de los elementos constructivos necesarios (soleras y cubetos sin conexión directa a red de desagüe alguna, cubiertas, cerramientos, barreras estanca, plan de detección de fugas, etc.), que eviten la dispersión y difusión incontrolada en el medio (aire, agua o suelo) de los contaminantes constituyentes de los residuos. Los materiales que integren tales elementos serán resistentes a las condiciones de trabajo que deban soportar, y compatibles con las características de los materiales y residuos con los que puedan estar en contacto.

De manera complementaria, en las áreas donde se realice la carga, descarga, manipulación, almacenamiento, u otro tipo de operación con materiales o residuos se impedirá la entrada de las precipitaciones atmosféricas en ellas (mediante cubiertas, techados, cerramientos, etc), sin embargo, si fuera imposible impedir la entrada de dichas precipitaciones se





dispondrá de un sistema de detección de fugas y una barrera estanca bajo la solera de dichas áreas. En estos casos, las aguas pluviales caídas en zonas susceptibles de contaminación serán recogidas de forma segregada de las aguas pluviales limpias, para su tratamiento como efluentes que puedan contener residuos.

No podrán ser almacenados los residuos no peligrosos por un periodo superior a dos años cuando se destinen a un tratamiento de valorización o superior a un año, cuando se destinen a un tratamiento de eliminación y en el caso de los residuos peligrosos por un periodo superior a seis meses, indistintamente del tratamiento al que se destine.

– Producción de Aceites Usados.

De acuerdo con el artículo 6 del Real Decreto 679/2006, de 2 de junio y en relación a los aceites usados generados en la instalación, se deberá proporcionar el adecuado seguimiento de aceites usados PRODUCIDOS mediante las siguientes actuaciones obligatorias:

- Deberán garantizar su entrega a un gestor autorizado para su correcta gestión.
- Podrán entregarlos directamente a un gestor de residuos autorizado o realizar dicha entrega a los fabricantes de aceites industriales, en su caso.

Así mismo, quedan PROHIBIDAS las siguientes actuaciones:

- Todo vertido de aceites usados en aguas superficiales o subterráneas, en cualquier zona del mar territorial y en los sistemas de alcantarillado o de evacuación de aguas residuales.
- Todo vertido de aceite usado, sobre el suelo.

Además y de acuerdo con lo establecido en la Ley 7/2022, de 8 de abril, los aceites usados de distintas características no se mezclarán entre ellos ni con otros residuos o sustancias, si dicha mezcla impide su tratamiento.

– Archivo Cronológico.

En base a lo establecido en el art. 64 de la Ley 7/2022, de 8 de abril, de residuos y suelos contaminados para una economía circular, dispondrán de un archivo físico o telemático donde se recoja por orden cronológico:

- Origen de los residuos.
- Cantidades y naturaleza.
- Fecha.
- Matrícula del vehículo con que se realiza el transporte.
- Destino y tratamiento de los residuos.
- Medio de transporte y la frecuencia de recogida
- Incidencias (si las hubiere).

Se guardará la información archivada durante, al menos, cinco años.

En el Archivo cronológico se incorporará la información contenida en la acreditación documental de las operaciones de producción y gestión de residuos.

A.2.3. Identificación de residuos producidos.

Residuos peligrosos:

La mercantil prevé generar los siguientes Residuos Peligrosos:





Identificación de Residuos Peligrosos GENERADOS según Decisión de la Comisión 2014/955/UE de 18 de diciembre de 2014				
Nº	Código LER	Denominación del residuo	Denominación LER	Cap. prod. (tn/año)
1	13 02 05*	Aceite usado	Aceites minerales no clorados de motor, de transmisión mecánica y lubricantes	3
2	16 01 07*	Filtros de aceite	Filtros de aceite	0,3
3	16 06 01*	Baterías usadas	Baterías de plomo	0,15
4	16 01 13*	Líquido de frenos	Líquido de frenos	0,015
5	16 01 14*	Anticongelante	Anticongelantes que contienen sustancias peligrosas	0,3
		TOTAL		3,765

Residuos NO peligrosos:

En base a la documentación presentada, la capacidad de producción de residuos no peligrosos de la actividad resulta INFERIOR al umbral establecido -en 1.000 toneladas anuales- para la obligatoria comunicación previa que establece el artículo 35 de la Ley 7/2022, de 8 de abril, de residuos y suelos contaminados para una economía circular. Sin embargo, como poseedor y/o productor de residuos no peligrosos y sin perjuicio del obligado cumplimiento de las prescripciones generales establecidas en el apartado A.2.1. Prescripciones de Carácter General, del presente informe, Y LA DEBIDA atención a las consideraciones sobre operaciones de gestión y relativas al principio jerárquico de residuos expuestas de acuerdo con el artículo 8 de la Ley 7/2022, de 8 de abril, debe cumplir con lo establecido en la Ley 7/2022, de 8 de abril, de residuos y suelos contaminados para una economía circular, y en particular con los artículos 20 y 21 de la mencionada Ley.

Se deberá atender a que los residuos no peligrosos –así mismo- deben almacenarse de modo separado en las fracciones que correspondan y de modo que sea posible su recogida selectiva y gestión diferenciada; por tanto, la utilización de epígrafes en los que se utilice términos asociados al concepto de mezcla o similar para su identificación, podrán ser objeto en cualquier momento- de justificación específica ante el órgano ambiental.

– Operaciones de tratamiento para los Residuos Producidos.

Con el objetivo de posibilitar la trazabilidad hacia las operaciones de TRATAMIENTO FINAL más adecuadas, se recogen las operaciones de tratamiento indicadas en los apartados anteriores, según la legislación vigente, las operaciones de gestión realizadas en instalaciones autorizadas en la Región o en el territorio Nacional, y a criterio del órgano ambiental autonómico de acuerdo con los recursos contenidos en los residuos y priorizando en todo momento las operaciones de tratamiento según la Jerarquía de residuos establecida en el artículo 8 de la Ley 7/2022, de 8 de abril, según el siguiente orden de prioridad: Prevención, preparación para la reutilización, reciclado, otro tipo de valorización, incluida la valorización energética y eliminación.

Se deberá realizar en cada caso, la operación de gestión más adecuada, priorizando los tratamientos de valorización “R” sobre los de eliminación “D”, de acuerdo con los recursos contenidos en los residuos y atendiendo a que:

- 1) Todos los residuos deberán tratarse de acuerdo con el principio de jerarquía de residuos. No obstante, podrá apartarse de dicha jerarquía y adoptar un orden distinto de prioridades en caso de su justificación ante el órgano ambiental autonómico (y previa aprobación por parte de ésta), por un enfoque de “ciclo de vida” sobre los impactos de generación y gestión de esos residuos y en base a:
 - a) Los principios de precaución y sostenibilidad en el ámbito de la protección medioambiental.
 - b) La viabilidad técnica y económica
 - c) Protección de los recursos
 - d) El conjunto de impactos medioambientales sobre la salud humana, económicos y sociales.
- 2) Los residuos deberán ser sometidos a tratamiento previo a su eliminación salvo que se justifique ante el órgano ambiental autonómico (y previa aprobación por parte de ésta) de que dichos tratamientos, no resulta técnicamente viables o quede justificado por razones de protección de la salud humana y del medio ambiente de acuerdo con el artículo 27 de la Ley 7/2022, de 8 de abril.

No obstante, aquellos residuo doméstico peligroso y conforme recoge el artículo 12.5 de la Ley 7/2022, de 8 de abril, este –en su caso- podrá ser gestionado por la Entidad Local en los términos que estableciera la ordenanza correspondiente, debiéndose entender aplicable en ausencia de tal regulación, los procedimientos habituales de control y gestión establecidos y anteriormente indicados para residuos peligrosos.





A.2.4 Condiciones generales relativas al traslado de residuos.

Todo residuo reciclable o valorizable, deberán ser destinado a tales fines en los términos establecidos en la Ley 7/2022, de 8 de abril, de residuos y suelos contaminados para una economía circular. Las instalaciones de gestión donde se envíen los residuos producidos en la actividad objeto de autorización, deberán estar debidamente autorizadas.

Las especificaciones administrativas de los traslados de residuos se regirán según lo dispuesto en la Ley 7/2022, de 8 de abril, de residuos y suelos contaminados para una economía circular y su normativa de desarrollo, en particular el Real Decreto 553/2020 de 2 de junio, por el que se regula el traslado de residuos en el interior del territorio del Estado.

Los modelos y requisitos para la presentación de Notificaciones de Traslado (NT) y Documentos de Identificación (DI) serán los establecidos en base a las determinaciones que se han realizado de modo consensuado por las Comunidades Autónomas y el Ministerio competente bajo el estándar E3L.

En los casos que se establecen en el Real Decreto 553/2020 de 2 de junio, la presentación de NT y DI se efectuará de manera electrónica mediante la plataforma e-SIR.

En todo caso, cada traslado de residuos deberá ir acompañado de un DI debidamente cumplimentado según los modelos publicados por el Ministerio para la Transición Ecológica y el Reto Demográfico.

En el caso específico de los residuos peligrosos se deberán caracterizar los mismos con el fin de comprobar, y siempre acreditar documentalmente, su admisibilidad en las instalaciones de gestión.

Entregará los residuos a gestores autorizados, formalizando los contratos de tratamiento que correspondan con dichos gestores según lo establecido en el Real Decreto 553/2020 de 2 de junio.

En el siguiente enlace se puede consultar toda la información sobre el procedimiento para la presentación de la documentación de traslados de residuos:

<https://www.miteco.gob.es/es/calidad-y-evaluacion-ambiental/temas/prevencion-y-gestion-residuos/traslados/Procedimiento-Traslado-residuos-interior-territorio-Estado.aspx>

Acceso a la plataforma eSIR:

<https://servicio.mapama.gob.es/esir-web-adv/>

Consulta de Listado de Gestores y Productores de la CARM:

<https://caamext.carm.es/calaweb/faces/faces/vista/seleccionNima.jsp>





A.3. CONDICIONES DE FUNCIONAMIENTO DISTINTAS DE LAS NORMALES.

Para la remisión de información recogida en este apartado, además de la notificación oficial –común- a través de cualquiera de cualquiera de los medios previstos en la Ley 39/2015, de 1 de octubre, al OBJETO de garantizar una mayor agilidad y comunicación, se enviará la INFORMACIÓN requerida, en cada caso, a través del correo electrónico: **IFAI@listas.carm.es** (Información del Funcionamiento Anormal de las Instalaciones).

De igual manera, el TITULAR deberá proporcionar, oficialmente, al Órgano competente en Medio Ambiente una dirección de correo electrónico, con el mismo objeto y a fin de establecer una mayor agilidad en determinados requerimientos de información -por condiciones distintas de funcionamiento- y sin perjuicio de la notificación oficial, que en su caso proceda realizar.

A.3.1. Incidentes, Accidentes, Fugas y Fallos de Funcionamiento.

Durante las operaciones de PARADA O PUESTA EN MARCHA de la instalación, así como durante la realización de trabajos de mantenimiento, limpieza de equipos, etc. Deberán adoptarse las medidas necesarias y suficientes para asegurar EN TODO MOMENTO el control de los niveles de emisión que se recogen en este anexo, de la misma forma dichas situaciones de paradas, arranques y mantenimientos NO podrán afectar a los niveles de calidad del aire de la zona de inmediata influencia.

Asimismo, en las Paradas y Puestas en Marcha, la instalación deberá estar en todo momento a lo establecido en el apartado A.1.2 de este anexo y a lo recogido en los protocolos que deberán elaborarse y establecerse en base a las prescripciones y condiciones establecidas en ese apartado, los cuales deben recoger como principal objetivo la priorización de la puesta en funcionamiento de los equipos depuradores antes que el resto de actividades y procesos, así como a las condiciones óptimas de funcionamiento en las que se deben encontrar estos equipos.

El titular de la instalación informará al Órgano Ambiental competente de las paradas temporales de funcionamiento de la instalación, ya sean previstas o no, distintas de a las normales de días no laborales por días festivos, etc...

A.3.2. Incidentes, Accidentes, Fugas y Fallos de Funcionamiento.

Cualquier suceso del que pueda derivarse emisiones incontroladas y significativas, deberá notificarse de inmediato al órgano ambiental autonómico en orden a evaluar la posible afección medioambiental.

En caso de avería de algún equipo de reducción se DEBERÁN llevar todas las actividades y procesos, cuyas emisiones -difusas o confinadas- son vehiculadas a estos equipos de depuración, -de manera INMEDIATA-, a condiciones de seguridad y parada, hasta que de nuevo se pueda garantizar el funcionamiento de estos equipos en condiciones óptimas, -conforme a lo definido-, garantizándose con ello la adecuada depuración y tratamiento de las emisiones.

En cualquier caso, dicha circunstancia se notificará inmediatamente al Órgano competente.

1. El titular de la instalación deberá evitar y prevenir los posibles incidentes, accidentes o cualquier otra situación distinta a la normal (fallos de funcionamiento, fugas incontroladas, etc), que puedan suceder en su instalación, y que puedan afectar al medio ambiente. Para ello, deberá implantar las medidas preventivas que garanticen dicha situación, debiéndose contemplar al menos y en su caso, las siguientes medidas:
 - a. Medidas que garanticen el buen funcionamiento de todos los equipos e instalaciones que formen parte de la instalación industrial.
 - b. En las áreas donde se realice la carga, descarga, manipulación, almacenamiento, u otro tipo de operación con sustancias que puedan trasladar contaminantes a la atmosfera, se evitará en todo momento cualquier mezcla fortuita de dichas sustancias que puedan suponer un aumento en el riesgo de contaminación.
 - c. Se dispondrán de los medios adecuados al objeto de evitar que material pulverulento pueda dispersarse por efecto de arrastre del viento.
2. El titular deberá limitar y minimizar los efectos a la atmosfera en caso de que ocurra un incidente, accidente, o cualquier otra situación distinta a la normal (derrames, fuga, fallos de funcionamiento, parada temporal, arranque o parada, etc), así como evitar otros posibles accidentes e incidentes.

Para ello se deberán implantar medidas de actuación, así como medidas correctoras de la situación ocurrida, debiendo contemplar al menos y en su caso, las siguientes:

- a. Tras el incidente, accidente, fugas incontroladas, averías, fallos de funcionamiento, derrames accidentales, etc..., que pueda afectar a la atmosfera, el titular de la instalación deberá, entre otros:





- i. Informar de inmediato al órgano ambiental autonómico en orden de evaluar la posible contaminación atmosférica, y remitir a este órgano en un plazo máximo de cuarenta y ocho horas desde su ocurrencia, un informe detallado que contenga como mínimo lo siguiente: causa de la situación anómala o accidente, cantidades y materias que han intervenido, características de peligrosidad y de movilidad de las mismas, identificación y características de posibles vías de transporte de la contaminación, identificación y características de los posibles receptores de las mismas, medidas correctoras adoptadas ante la situación ocurrida y efectividad de las mismas.
 - ii. Utilizar todos los medios y medidas que tenga a su alcance para limitar las consecuencias y evitar otros posibles accidentes e incidentes, debiendo asegurar en todo momento, el control de los parámetros de emisión a la atmósfera establecidos, en su caso, en la correspondiente autorización.
 - iii. Adoptar las medidas complementarias exigidas por la administración competente necesarias para evitar o minimizar las consecuencias que dichas situaciones pudieran ocasionar en el medio ambiente.
- b. Tras un incidente, accidente, o cualquier otra acción que pueda afectar al medio ambiente, el titular analizará las medidas correctoras y de actuación para examinar si la sistemática de control ha funcionado, o, si por el contrario, es necesario revisarla.
3. En caso de avería, fallo o insuficiencia de las medidas de reducción adoptadas, deberá reducir o interrumpir la explotación si no consigue restablecer el funcionamiento normal en un plazo de 24 horas desde la aparición de la situación.
 4. Asimismo, será considerado a todos los efectos y sin perjuicio de los establecido anteriormente, condición de funcionamiento distintas de las normales, cualquier funcionamiento de los equipos depuradores de la instalación que sea distinta de las condiciones OPTIMAS DE FUNCIONAMIENTO definidas para estos en el apartado A.1 del presente anexo.

Sin perjuicio de todo lo anterior, ante cualquier incremento SIGNIFICATIVO –respecto de lo establecido, de manera no habitual o común– en los niveles de emisión a la atmósfera, el titular deberá notificar tal suceso de inmediato –al órgano ambiental autonómico– indicando razonadamente de si considera que tales hechos corresponden o no, a condiciones anormales de funcionamiento, con el fin de poder proceder en su caso, a la evaluación de la posible afección medioambiental y/o a establecer las medidas correctoras– que se consideren adecuadas para el restablecimiento de los medios alterados o bien, se actúe conforme a lo establecido en el presente apartado sobre condiciones anormales.

A.3.3. Cese Temporal o Definitivo de la Actividad. -Total o Parcial-

Durante las operaciones de cese de la actividad (temporal o definitivo), así como durante la realización, en su caso, de trabajos de desmantelamiento y cierre de las instalaciones, deberán adoptarse las medidas necesarias y suficientes para asegurar EN TODO MOMENTO el control de los niveles de emisión a la atmósfera, que se recogen en este anexo. De la misma forma dichas operaciones y trabajos NO podrán afectar a los niveles de calidad del aire de la zona de inmediata influencia.

- Documentación a aportar tras el cese definitivo.

Una vez producido el cese definitivo de la actividad, el titular de la instalación deberá comunicar dicha circunstancia. Junto a la comunicación de cese definitivo deberá aportarse:

- Documentación acreditativa de haber llevado a cabo la comunicación de cese de actividad ante el órgano sustantivo por razón de la materia, en su caso.
- informe ORIGINAL emitido por Entidad de Control Ambiental (actuación ECA) en el que se certifique que en la instalación se han tomado las medidas necesarias que garanticen que tras el cese no se produce ningún tipo de emisión de contaminantes a la atmósfera, y no se desarrolla por tanto ninguna actividad potencialmente contaminadora de la atmósfera en la instalación.

- Documentación a aportar tras el cese temporal.

En caso de cese temporal de la actividad deberá comunicarse dicha circunstancia. En dicha comunicación se incluirán los siguientes datos:

- Documentación acreditativa de haber llevado a cabo la comunicación de cese de actividad ante el órgano sustantivo por razón de la materia, en su caso.
- Fecha de inicio del cese de la actividad.
- Motivo del cese y/o parada de la actividad.
- Fecha prevista, en caso de ser conocida, de la reanudación de la actividad.

Con periodicidad BIANUAL desde la comunicación del cese y hasta la reanudación de la actividad (o hasta el fin del periodo de vigencia de la autorización ambiental sectorial), deberá aportarse informe ORIGINAL emitido por Entidad de Control Ambiental (actuación ECA) en el que se certifique que en la instalación se han tomado las medidas necesarias que





garanticen que tras el cese no se produce ningún tipo de emisión de contaminantes a la atmósfera, y no se desarrolla por tanto ninguna actividad potencialmente contaminadora de la atmósfera en la instalación.

Para la reanudación de la actividad, y con carácter previo a la misma, se deberá presentar una comunicación indicando la fecha prevista para el inicio de la explotación de la actividad, a la que deberá adjuntarse la siguiente documentación:

- Informe ORIGINAL emitido por Entidad de Control Ambiental (actuación ECA), con el objeto de verificar que la TOTALIDAD de las instalaciones, edificaciones, actividades realizadas, y líneas de producción autorizadas se corresponden con las descritas en el anexo de prescripciones técnicas, así como acreditar el cumplimiento de todas las condiciones ambientales impuestas en el mismo.
- Informe original de medición de los niveles de Emisión de la totalidad de los focos de emisión existentes, realizado por Entidad de Control Ambiental (actuación ECA) para la verificación del cumplimiento de los valores límites de emisión derivados del anexo de Prescripciones Técnicas A. Las mediciones deberán realizarse siguiendo las metodologías descritas en el mencionado anexo.

La presentación del este informe de mediciones de los niveles de emisión no será necesaria en caso de que, a pesar del cese temporal de la actividad, a la fecha de reanudación de la misma se haya dado cumplimiento a lo establecido en el punto referente al programa de vigilancia del presente anexo en relación a las obligaciones en materia de ambiente atmosférico, presentando la documentación correspondiente con las periodicidades indicadas en dicho punto.

A.4. INCUMPLIMIENTO DE LAS CONDICIONES DE LA AUTORIZACIÓN.

En caso de que la instalación incumpla alguna de las condiciones de la autorización:

- a) El titular informará de forma inmediata a este órgano ambiental, así mismo, informará a la Administración competente en la materia objeto de incumplimiento.
- b) El titular deberá adoptar de inmediato las medidas necesarias para asegurar el cumplimiento de las condiciones de la Autorización, sin perjuicio de lo establecido en la normativa, y así evitar otros posibles accidentes o incidentes.
- c) El órgano ambiental así como la administración competente en la materia objeto de incumplimiento, ordenará al titular que ajuste su actividad a las normas y condiciones establecidas, fijando un plazo adecuado para ello, y así mismo exigir que el titular adopte las medidas complementarias necesarias para evitar o minimizar las molestias o los riesgos o daños que dicho incumplimiento puede ocasionar en el medio ambiente y la salud de las personas, y en su caso, mientras se realiza tal ajuste de la actividad, se PODRÁ suspender la actividad de forma total o parcial, según proceda.

En caso de que el incumplimiento de las normas ambientales o de las condiciones establecidas en la autorización suponga un peligro inminente para la salud humana o amenace con causar un efecto nocivo inmediato significativo en el medio ambiente, y en tanto no pueda volver a asegurarse el cumplimiento con arreglo a las letras b) y c) del párrafo anterior, se podrá suspender la explotación de las instalaciones o de la parte correspondiente, de acuerdo con lo establecido en el capítulo IV de la Ley 4/2009, de 14 de mayo, de Protección Ambiental Integrada.

- d) Todo ello sin perjuicio de que al incumplimiento de las condiciones y requisitos establecidos en la autorización pueda aplicarse el régimen sancionador correspondiente.

A.5. PROGRAMA DE VIGILANCIA AMBIENTAL.

El PVA velará por que la actividad se realice según proyecto y según el condicionado ambiental establecido, teniendo como objetivo el minimizar y corregir los impactos tanto durante la fase de explotación como tras el cese de la actividad, -en su caso,- así como permitir tanto la determinación de la eficacia de las medidas de protección ambiental (medidas correctoras y/o preventivas y Mejores Técnicas Disponibles) establecidas, como la verificación de la exactitud y corrección de la Evaluación Ambiental realizada.

Además, incluye las obligaciones ambientales de remisión de información a la administración, según corresponda, que conforme a la caracterización ambiental de la instalación se establecen. Para la consecución de tal objetivo, tanto inicialmente, como con la periodicidad y términos que se establecen, el TITULAR deberá presentar los informes respectivos y pertinentes sobre el desarrollo del cumplimiento del condicionado y sobre el grado de eficacia y cumplimiento de las medidas preventivas y correctoras establecidas.

Para ello, se **REMITIRÁ** al Órgano Ambiental competente, -con la periodicidad establecida-, los informes resultantes de las actuaciones, controles o documentación exigida, siendo para ello el plazo MÁXIMO establecido para remitir la documentación justificativa de tales actuaciones, de **UN MES**, del plazo establecido para cada obligación, -a contar inicialmente desde la fecha de notificación de la Resolución mediante la cual se otorga la Autorización-.





El retraso NO justificado, la NO presentación o el incumplimiento del contenido establecido de la documentación justificativa o de los pertinentes informes resultantes sobre los controles y/o actuaciones que se describen, se considerará a todos los efectos y regímenes que correspondan, un incumplimiento de la Autorización.

En todo caso, a los efectos del computo del plazo en la realización de las diferentes actuaciones, controles, etc. que se requieren en el PVA, se deberá tener en consideración que el plazo a contar en lo que respecta a la periodicidad de estos, al ser una instalación existente, **debe ser con respecto a la actuación correspondiente anterior realizada.**

- OBLIGACIONES EN MATERIA DE AMBIENTE ATMOSFÉRICO.

El contenido de los informes resultantes de los siguientes Controles Reglamentarios, DEBERÁN ser de acuerdo tanto a lo recogido en la norma **UNE-EN 15259** o actualización de la misma, -cuando proceda- como a lo establecido al respecto en el Decreto núm. 27/1998, de 14 de mayo, sobre entidades colaboradora de la administración en materia de calidad ambiental y a lo especificado en la Resolución de inscripción de la Entidad Colaboradora de la Administración.

Controles Externos²:

1. Informe **TRIENAL (cada tres años)** sobre medición MANUAL de las emisiones procedentes del foco **C1**, emitido por una Entidad de Control Ambiental (actuación E.C.A) en el que se refleje los niveles de emisión de todos los citados contaminantes y parámetros establecidos, conforme al apartado A.1. de este Anexo.
2. Informe **QUINQUENAL (cada tres años)** sobre medición MANUAL de las emisiones procedentes de los focos **C2, C3 y C4**, emitido por una Entidad de Control Ambiental (actuación E.C.A) en el que se refleje los niveles de emisión de todos los citados contaminantes y parámetros establecidos, conforme al apartado A.1. de este Anexo.
3. Informe **TRIENAL (cada tres años)** sobre medición MANUAL de las emisiones procedentes del foco **D1**, emitido por una Entidad de Control Ambiental (actuación E.C.A) en el que se refleje los niveles de emisión de todos los citados contaminantes y parámetros conforme a lo establecido en el apartado A.1. de este Anexo.
4. Informe **TRIENAL (cada tres años)**, emitido por emitido por una Entidad de Control Ambiental (actuación E.C.A) que contemple la **CERTIFICACIÓN** y **JUSTIFICACIÓN** del cumplimiento de todas y cada una de las prescripciones, condicionantes y medidas técnicas establecidas en el apartado A.1. de este Anexo, teniendo en especial consideración:
 - Si se respetan los niveles de emisión exigidos.
 - Si se han instalado todos los equipos de depuración y aplicando las restantes medidas correctoras y prescripciones técnicas previstas.
 - Si los equipos de depuración funcionan correctamente y con un rendimiento igual o superior al exigido.
 - Si se han instalado los instrumentos de medida y regulación, y se han previsto las puertas de muestreo necesarios para la toma de muestras y medidas de efluentes gaseosos, de conformidad con la legislación vigente en la materia.
 - Si se dispone de los correspondientes Libros Registro de autocontrol de incidencias e inspección.
 - Cualquier otra prescripción técnica o condición de funcionamiento derivada del apartado A.1

- OBLIGACIONES EN MATERIA DE PRODUCCIÓN DE RESIDUOS.

- **Memoria resumen del archivo cronológico.** En cumplimiento de lo establecido en el art. 65 de la Ley 7/2022, de 8 de abril, de residuos y suelos contaminados para una economía circular, antes del 1 de marzo del año posterior respecto al cual se hayan recogido los datos el productor de residuos peligrosos presentará una memoria resumen de la información contenida en el archivo cronológico, en su caso, por cada una de las instalaciones donde opera, al menos, con el contenido que figura en el anexo XV y ante la comunidad autónoma en la que esté ubicada la instalación.

² De acuerdo con la definición dada en el artículo 2 del *Real Decreto 100/2011, de 28 de enero, por el que se actualiza el catálogo de actividades potencialmente contaminadoras de la atmósfera y se establecen las disposiciones básicas para su aplicación.*





– OTRAS OBLIGACIONES.

- **Declaración ANUAL de Medio Ambiente** en cumplimiento del el *Art. 133 de la Ley 4/2009 de Protección Ambiental Integrada de la Región de Murcia*. Podrá utilizar el modelo disponible en www.carm.es (Agricultura y agua> Vigilancia e Inspección> Declaración Anual de Medio Ambiente).
- **Operador ambiental**, en cumplimiento del **Artículo 134** de la *Ley 4/2009, de 14 de mayo, de Protección Ambiental Integrada*. Se designará un responsable del seguimiento y adecuado funcionamiento de las instalaciones destinadas a evitar o corregir daños ambientales, así como de elaborar la información o documentación que periódicamente deba aportarse o presentarse ante dicho órgano. El titular de la empresa velará por la adecuada formación de estos operadores ambientales.

26/05/2021 12:28:50

MARIN ARNALDOS, FRANCISCO

Esta es una copia auténtica imprimible de un documento electrónico administrativo archivado por la Comunidad Autónoma de Murcia, según artículo 27.3.c) de la Ley 39/2015. Los firmantes y las fechas de firma se muestran en los recuadros. Su autenticidad puede ser contrastada accediendo a la siguiente dirección: <https://sede.carm.es/verificardocumentos> e introduciendo el código seguro de verificación (CSV) CARM-b65189a3-4cde-455c-bbb3-0050569134e7





B ANEXO B.1 – INFORME TÉCNICO DE COMPROBACIÓN DE LAS CONDICIONES AMBIENTALES DE COMPETENCIA AUTONÓMICA.

Con base en lo establecido en la Ley 4/2009, de 14 de mayo, de Protección Ambiental Integrada el titular deberá acreditar en el plazo de **DOS MESES**, a contar desde la notificación de la resolución definitiva de la autorización ambiental sectorial, el cumplimiento de las condiciones de la autorización; en dicho plazo de **DOS MESES** se aportará la siguiente documentación que, en materia ambiental de competencia autonómica, a continuación se especifica:

- Certificado del técnico director del proyecto, o bien, certificado realizado por Entidad de Control Ambiental acreditativa de que la instalación o montaje se ha llevado a cabo conforme al proyecto presentado y, en su caso, los anexos correspondientes a las modificaciones no sustanciales producidas respecto a la instalación proyectada, que se acompañarán a la certificación.
- Informe ORIGINAL emitido por Entidad de Control Ambiental, con el objeto de verificar ante el órgano competente que la TOTALIDAD de las instalaciones, edificaciones, actividades realizadas, y líneas de producción autorizadas se corresponden con las descritas en el anexo de prescripciones técnicas, así como acreditar el cumplimiento de todas las condiciones ambientales impuestas en el mismo.
- Informe ORIGINAL de medición de los niveles de emisión de los focos C1, C2, C3, C4 y D1, realizado por Entidad de Control Ambiental (actuación ECA) para la verificación del cumplimiento de los valores límites de inmisión derivados del anexo A.1 del presente informe técnico. Las mediciones deberán realizarse siguiendo las metodologías descritas en el mencionado anexo.
- Documento justificativo del nombramiento del Operador Ambiental, conforme a lo establecido en el Art. 134 de la Ley 4/2009, de 14 de mayo, de Protección Ambiental Integrada.

