

Ocupación laboral en el Sector Turístico

INTRODUCCIÓN

Como en años anteriores, y dentro del marco del Sistema de Indicadores Turísticos, la Unidad de Estudios y Estadística realiza un balance anual de la situación del mercado laboral del sector turístico en la Región de Murcia. Se trata de ofrecer una visión amplia y exhaustiva de la evolución y características de la coyuntura laboral, a través de una serie de variables y ratios de interés.

Al evaluar el impacto de la actividad turística sobre el empleo, se ha recurrido a una metodología internacionalmente aceptada, integrada en el sistema de cuentas satélite de turismo, y que posibilita las comparaciones con otras regiones o países.

El acceso a las fuentes de datos utilizadas es fruto de la colaboración interinstitucional con organismos como el Observatorio Ocupacional del Servicio Regional de Empleo y Formación, el Instituto Nacional de Empleo, la Tesorería General de la Seguridad Social o el Instituto Nacional de Estadística.

EL TEJIDO EMPRESARIAL TURÍSTICO Y EL EMPLEO

Para el conjunto de las actividades más significativas de la Industria Turística: alojamiento turístico, restauración y agencias de viajes, un 57,9% de las empresas cuenta con personal empleado a su cargo, frente a la tasa media regional del 53% para el total de actividades económicas, según datos del Directorio Central de Empresas del INE, con referencia al 1 de enero de 2005.

Por otra parte, las empresas englobadas en estas ramas de actividad turística suponen el 8,4% del volumen total de empresas de la Región de Murcia.

Actividad económica	Número de establecimientos	Variación interanual 2005/04	Empresas sin asalariados	Empresas con asalariados
Establecimientos hoteleros	228	0,44%	19,3%	80,7%
Campings, apartamentos turísticos y aloj. rurales	2.384	-3,7%	51,9%	48,1%

Total Aloj. Turístico	2.612	-3,3%	33,2%	66,8%
Restaurantes y cafeterías	1.995	6,7%	18,3%	81,7%
Bares	5.534	-4,4%	47,8%	52,2%
Comedores colectivos y otros	380	7%	48,9%	51,1%
Total Restauración	7.909	-1,3%	42,7%	57,3%
Total Alojamiento Turístico y Restauración	10.521	-1,8%	42,3%	57,9%
Agencias de viajes: mayoristas y minoristas	199	11,8%	26,2%	73,8%
Servicios culturales	71	-31,7%	59,7%	40,3%
Servicios deportivos	321	-	31%	69%
Servicios recreativos	624	3,3%	44,4%	55,6%

Fuente: DIRCE 2005; Rgto. Empresas y Actividades Turísticas Región de Murcia. Diciembre 2005

El tejido empresarial turístico de la Región está mayoritariamente compuesto por empresas de pequeñas dimensiones: un 46,2% de las empresas de la Industria Turística no emplea a ningún asalariado y otro 31,5% cuenta con sólo uno o dos. No obstante, el número medio de ocupados por establecimiento, considerando tanto a asalariados como a autónomos, depende de la rama de actividad turística:

Actividad económica	Nº de ocupados por establecimiento	Nº de ocupados cada 100 plazas de alojamiento
Establecimientos hoteleros	13,4	16,4
Apartamentos turísticos	0,2	4,3
Campings	11,7	1,6
Alojamientos rurales	2	27,2
Total Alojamiento Turístico	1,6	9,2
Total Restauración	3,4	-
Total Alojamiento Turístico y Restauración	3	-
Agencias Viajes: mayor. y minor.	3,2	-
Servicios culturales	6,8	-
Servicios deportivos	5,2	-
Servicios recreativos	4,7	-

Fuente: Encuestas de Ocupación en Alojamientos Turísticos (INE); Afiliación de Trabajadores a la Seguridad Social. Julio 2005

EL EMPLEO TURÍSTICO EN LA REGIÓN DE MURCIA SEGÚN LA AFILIACIÓN A LA SEGURIDAD SOCIAL

El conjunto de 'actividades características del turismo' generaba en la Región de Murcia un total de 41.992 empleos en julio de 2005, un 9,2% de aumento en relación al mismo mes del año anterior, según la estadística de afiliación de trabajadores al sistema de la Seguridad Social. Con ello, el peso de dichas actividades en el empleo regional ascendía al 7,6%.

A 31 de julio de 2005, la distribución del empleo turístico entre las distintas ramas de actividad quedó de la siguiente manera:

Actividad económica	Total personal ocupado	Variación interanual 2005/04	Personal asalariado	Personal autónomo	Peso en el total del empleo turístico	Peso en el total del empleo regional
Alojamiento turístico	3.464	0,1%	3.267	197	8,3%	0,6%
Restauración	27.230	12,5%	19.263	7.967	64,8%	4,9%
Agencias de viajes	639	13,1%	522	117	1,5%	0,1%
Transporte de viajeros	5.565	4,6%	-	-	13,3%	1%
Servicios recreativos, deportivos y culturales	5.094	3,7%	4.491	603	12,1%	0,9%
Total actividades turísticas	41.992	9,2%	-	-	100%	7,6%

Fuente: Afiliación de Trabajadores al Sistema de la Seguridad Social. Julio 2005

Alojamiento turístico y restauración

Personal ocupado en las actividades de alojamiento turístico y restauración en la Región de Murcia. Años 2004-2005

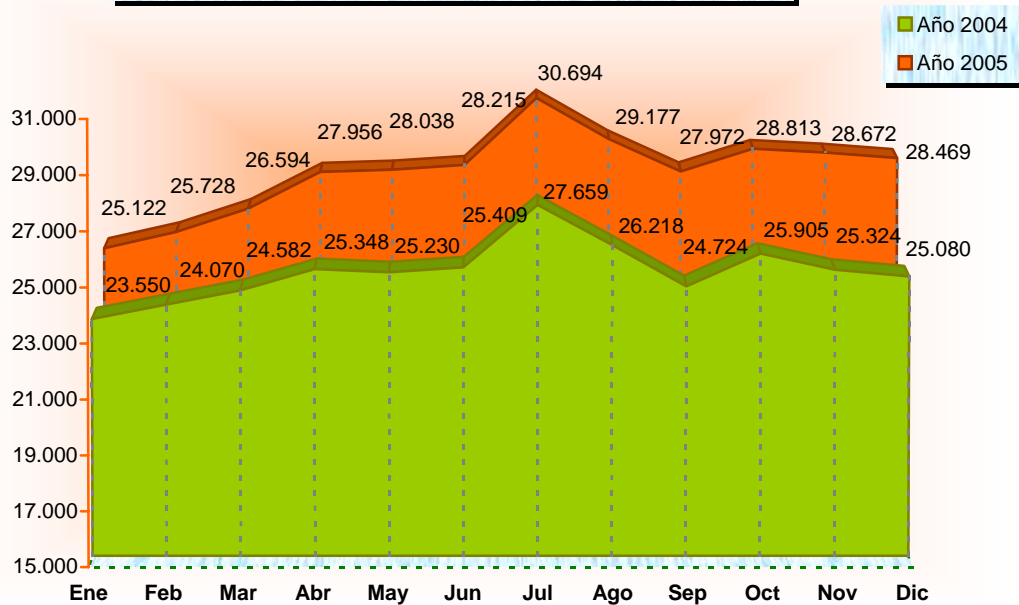

Fuente: Afiliación de Trabajadores al Sistema de la Seguridad Social

Al final del año 2005, las actividades de alojamiento turístico y restauración, experimentaban una tasa de crecimiento del empleo respecto al fin del año anterior del 13,5%, frente a un aumento del 10,1% en el conjunto del empleo regional. Por otra parte, este incremento representa casi el doble de la tasa nacional para las citadas actividades turísticas (7%), siendo el mayor de los registrados entre las comunidades autónomas españolas. Cabe resaltar el fuerte dinamismo de las actividades de restauración como motor de la generación de empleo turístico, con un incremento en la afiliación a la Seguridad Social de un 13,9% en diciembre de 2005.

Trabajadores afiliados en alta laboral en las actividades de alojamiento turístico, restauración y agencias de viajes según CC.AA. Variación interanual sobre valores medios 2005/04				
	Alojamiento turístico, restauración y agencias de viajes	Alojamiento turístico	Restauración	Agencias de viajes
Total Nacional	5,5%	3,4%	5,5%	7,5%
Región de Murcia	10,7%	1,2%	11,9%	10%
Castilla-La Mancha	9,7%	8,9%	9,9%	17%

Andalucía	7%	3,6%	7,3%	7,8%
Comunidad Valenciana	6,6%	3,5%	6,8%	7,6%
Cataluña	6,1%	4,9%	6,1%	7,5%
Aragón	5,7%	6,6%	6,6%	6%
Madrid	5,6%	9,7%	4,1%	8,4%
Cantabria	5,5%	5,4%	5,3%	11,4%
La Rioja	5,2%	2,6%	7,7%	3,6%
Navarra	5%	4%	5,3%	7,7%
Asturias	4,3%	7,2%	3,6%	13,7%
Extremadura	4,3%	4,5%	3,8%	11,4%
Castilla y León	4,2%	3,9%	3,8%	11,4%
Galicia	3,9%	2%	3,7%	11%
País Vasco	3,6%	-5,6%	2,9%	4,7%
Baleares	2,7%	0,4%	4,3%	4,9%
Canarias	2,4%	2,3%	2,3%	2,8%

Fuente: Afiliación de Trabajadores al Sistema de la Seguridad Social. % sobre valores medios años 2004 y 2005.

Variación interanual del empleo en las actividades de alojamiento turístico y restauración y del empleo total. Años 2004-2005

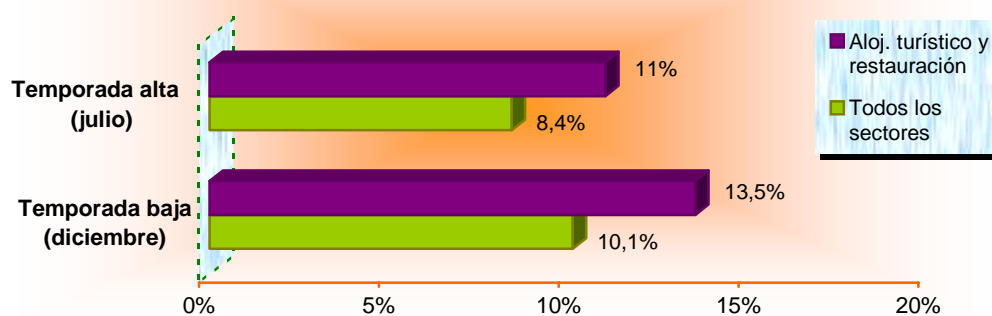

Fuente: Afiliación de Trabajadores al Sistema de la Seguridad Social

Casi tres de cada cuatro ocupados en las ramas de alojamiento turístico y restauración son asalariados. Es precisamente este colectivo, el que ha presentado un mayor crecimiento a lo largo del año 2005, frente a un aumento algo más moderado del empleo autónomo.

Grado de empleo autónomo y asalariado en las actividades de alojamiento turístico y restauración. Diciembre 2005

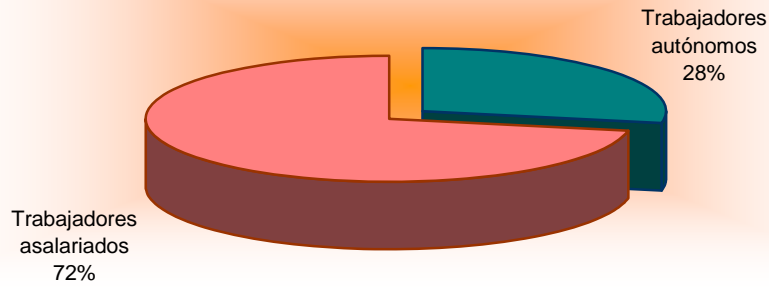

Fuente: Afiliación de Trabajadores al Sistema de la Seguridad Social

Variación interanual del empleo asalariado y autónomo en las actividades de alojamiento turístico y restauración. Años 2004-2005

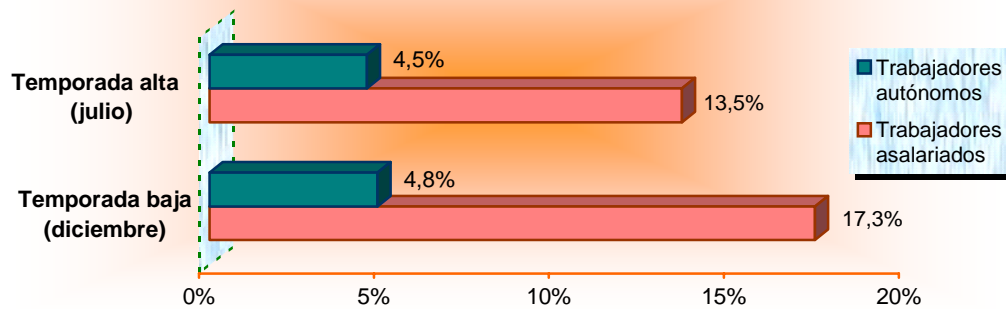

Fuente: Afiliación de Trabajadores al Sistema de la Seguridad Social

El componente estacional, presente en la mayoría de las actividades turísticas, se traduce en elevadas tasas de crecimiento del empleo asalariado coincidiendo con las temporadas de Semana Santa y, sobre todo, de verano. Estos incrementos se ven en buena parte atenuados por los descensos experimentados al finalizar dichos periodos.

Variación mensual del empleo asalariado en las actividades de alojamiento turístico y restauración. Año 2005

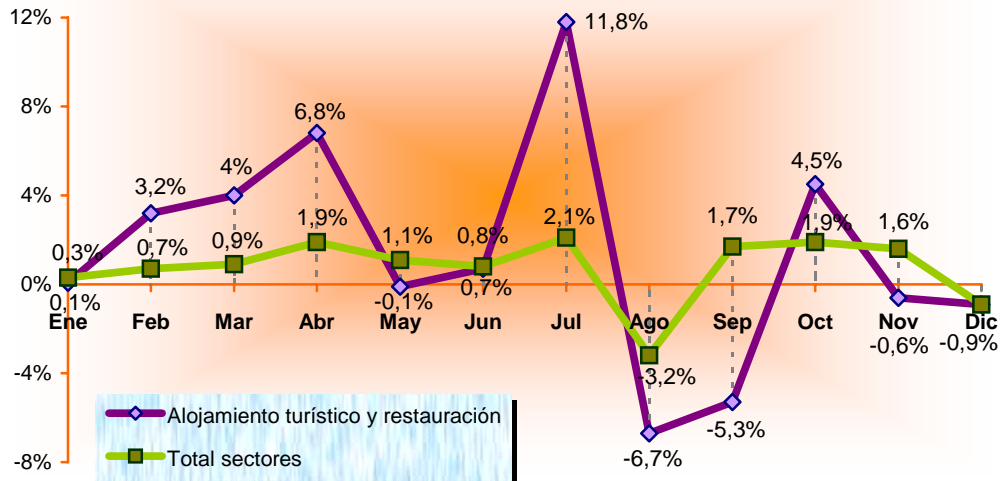

Fuente: Afiliación de Trabajadores al Sistema de la Seguridad Social

La proporción de mano de obra femenina es significativamente elevada en las actividades de alojamiento turístico y restauración, superando en casi veintidós puntos a la del conjunto de actividades de la economía regional. Además, al final de 2005 este peso del empleo femenino seguía aumentando (2,7 puntos respecto al final de 2004), mientras que para el total de actividades económicas se mantenía constante.

Distribución por sexo del empleo asalariado en las actividades de alojamiento turístico y restauración y del empleo total. Diciembre 2005

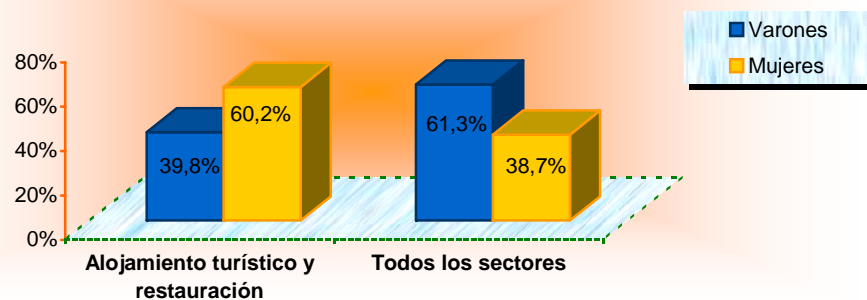

Fuente: Afiliación de Trabajadores al Sistema de la Seguridad Social

Servicios de transporte de pasajeros

Personal ocupado en los servicios de transporte de pasajeros por carretera en la Región de Murcia. Año 2005

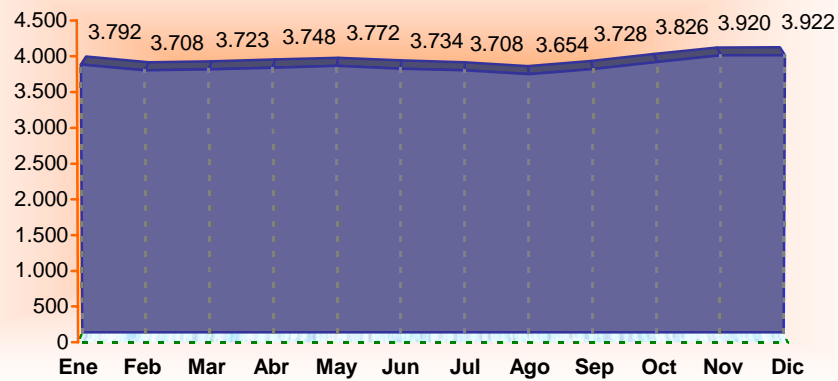

Fuente: Afiliación de Trabajadores al Sistema de la Seguridad Social

Personal ocupado en los servicios de transporte de pasajeros en la Región de Murcia. Año 2005

- Transporte aéreo y marítimo de pasajeros
- Alquiler de automóviles y otros medios de transporte
- Transporte de pasajeros por ferrocarril
- Servicios anexas al transporte de pasajeros

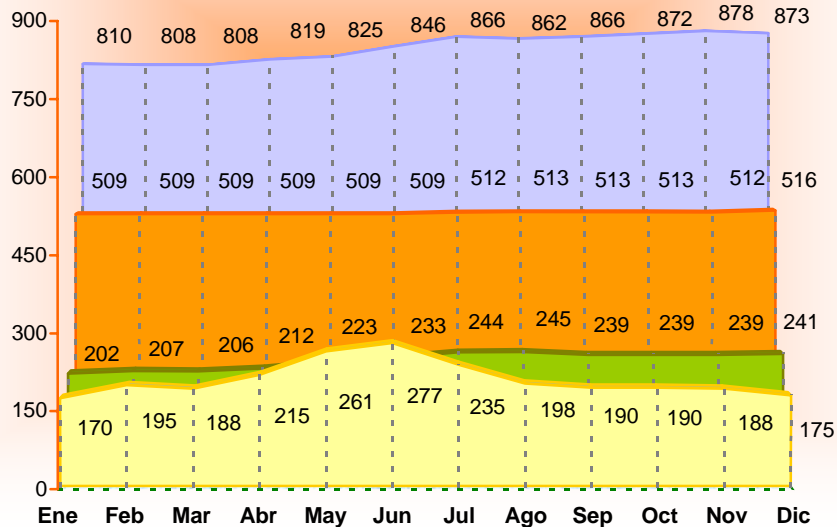

Fuente: Afiliación de Trabajadores al Sistema de la Seguridad Social

Agencias de viajes y servicios recreativos, deportivos y culturales

Personal ocupado en las actividades de agencias de viajes y servicios recreativos, deportivos y culturales en la Región de Murcia. Año 2005

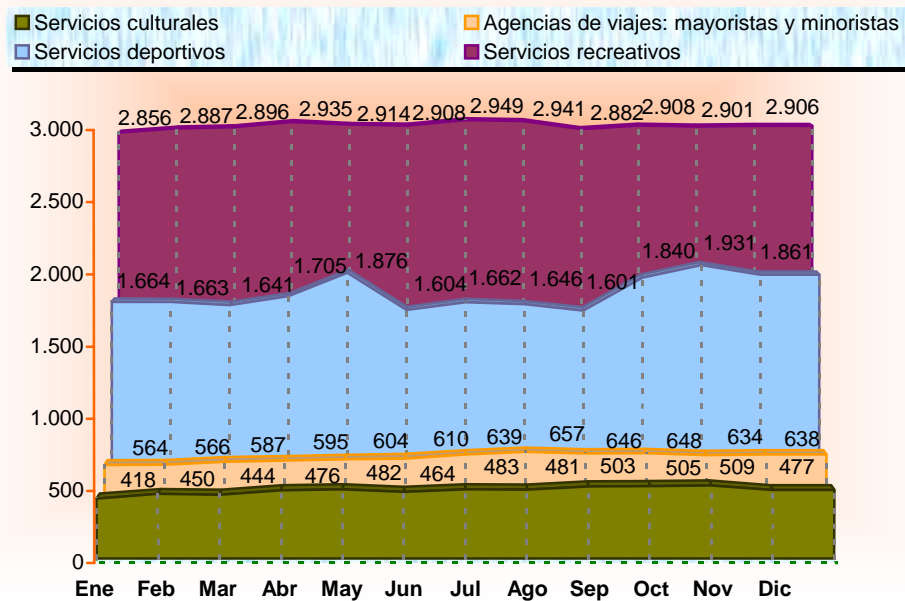

Fuente: Afiliación de Trabajadores al Sistema de la Seguridad Social

El empleo en las actividades de alojamiento turístico

A 31 de julio de 2005 el número de ocupados en las actividades de alojamiento turístico en la Región de Murcia era un 8,6% superior al del mismo mes del año anterior, alcanzándose un total de 3.879 personas empleadas, según datos del conjunto de encuestas de ocupación en alojamientos turísticos del INE.

La distribución entre las distintas clases de alojamiento de este personal empleado queda reflejada en el siguiente gráfico:

**Personal ocupado por categorías de alojamiento turístico.
Años 2004-2005. Temporada baja (diciembre)**

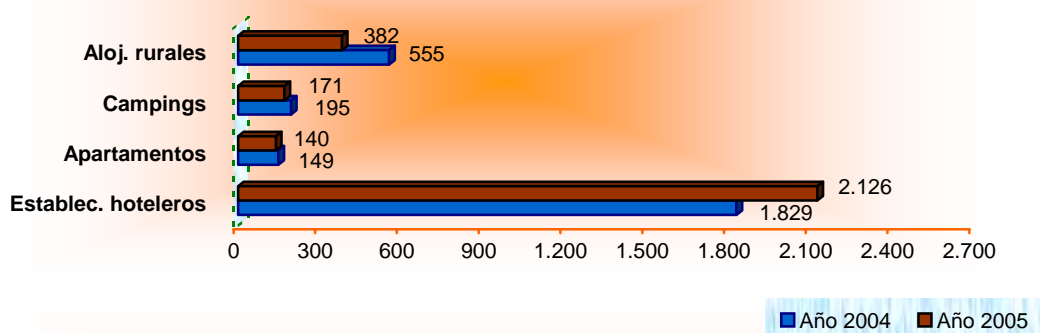

Temporada alta (julio)

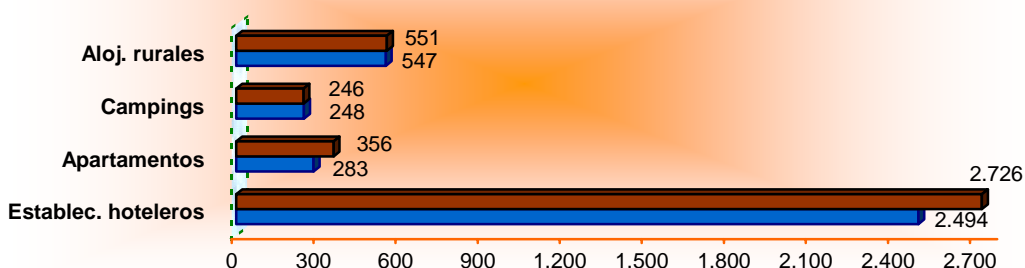

Fuente: INE. Encuestas de Ocupación en Alojamientos Turísticos

EL EMPLEO TURÍSTICO EN LA REGIÓN DE MURCIA SEGÚN LAS ESTADÍSTICAS DEL INSTITUTO NACIONAL DE EMPLEO

Contratos registrados

Durante el año 2005 se registraron un total de 59.518 nuevos contratos en las actividades de alojamiento turístico y restauración, lo que significa un notable incremento del 14,7% respecto a los datos de 2004. Además, este aumento fue superior a la media nacional, que obtuvo una tasa de incremento del 8,9%.

Por zonas, los incrementos en la contratación son generalizados destacando el Altiplano, Noroeste, Mazarrón y Águilas. Por otra parte, el 58% de los nuevos contratos en 2005 fueron hechos a mujeres.

Nº DE CONTRATOS EN ALOJAMIENTO TURÍSTICO Y RESTAURACIÓN Y EN EL TOTAL DE SECTORES DE LA ECONOMÍA REGIONAL REGISTRADOS EN EL INEM. AÑOS 2004-2005				
		Año 2005	Año 2004	Variación interanual 2005/04
Región de Murcia	Alojamiento turístico y restauración	59.518	51.872	14,7%
	Total sectores	637.467	549.647	16%
España		1.575.827	1.447.538	8,9%
Alojamiento turístico y restauración				

Fuente: Observatorio Ocupacional. SEF-CARM. INEM

Nº de contratos en actividades de alojamiento turístico y restauración registrados en el INEM en el año 2005 según zonas. % variación 2005/04

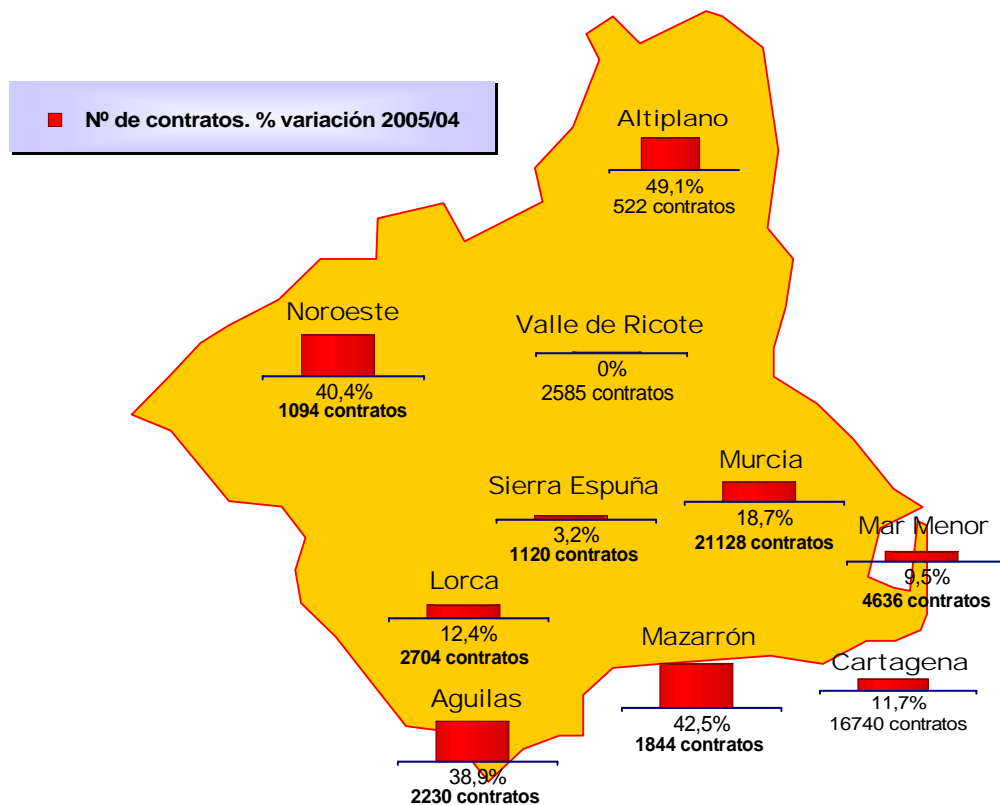

Fuente: Elaboración propia a partir de datos del Observatorio Ocupacional SEF-CARM

DISTRIBUCIÓN COMPARATIVA DE LA CONTRATACIÓN POR MODALIDAD. AÑO 2005				
Modalidad	Alojamiento turístico y restauración			Total sectores
	Nº de contratos	%	% variación 04/05	%
Contratos indefinidos	4.547	7,6%	18,3%	9%
Contratos temporales	54.971	92,4%	14,5%	91%
TOTAL	59.518	100%	14,7%	100%

Fuente: Observatorio Ocupacional. SEF-CARM

Distribución por sexo de los contratos indefinidos en actividades de alojamiento turístico y restauración. Año 2005

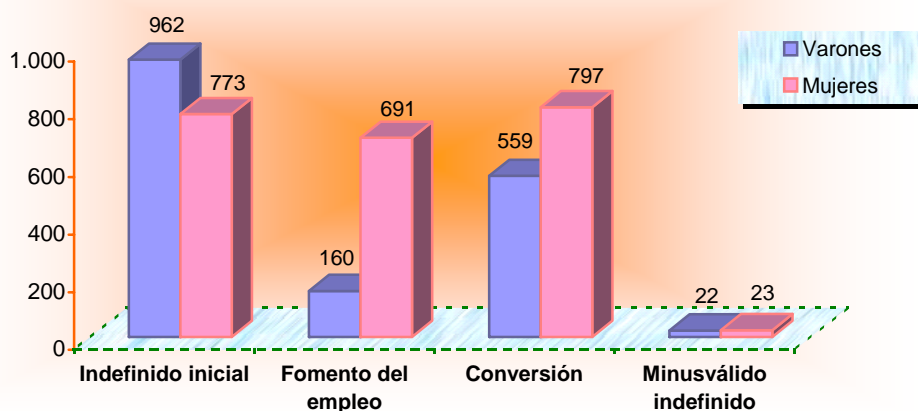

Fuente: Observatorio Ocupacional. SEF-CARM

Distribución por sexo de los contratos temporales en actividades de alojamiento turístico y restauración. Año 2005

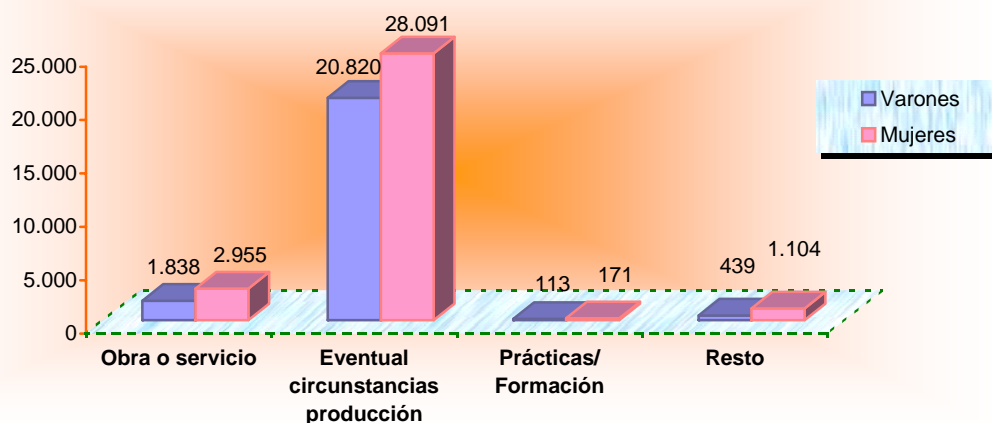

Fuente: Observatorio Ocupacional. SEF-CARM

Distribución de la contratación por grupos de ocupación en las actividades de alojamiento turístico y restauración. Año 2005

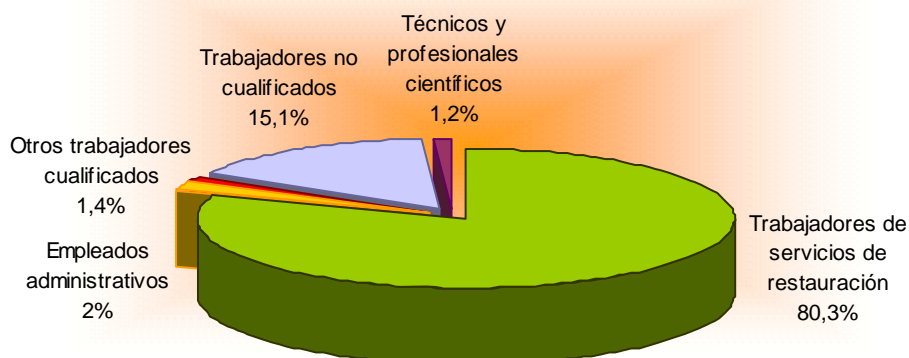

Fuente: Observatorio Ocupacional. SEF-CARM

Distribución de la contratación por grupos de edad en las actividades de alojamiento turístico y restauración. Año 2005

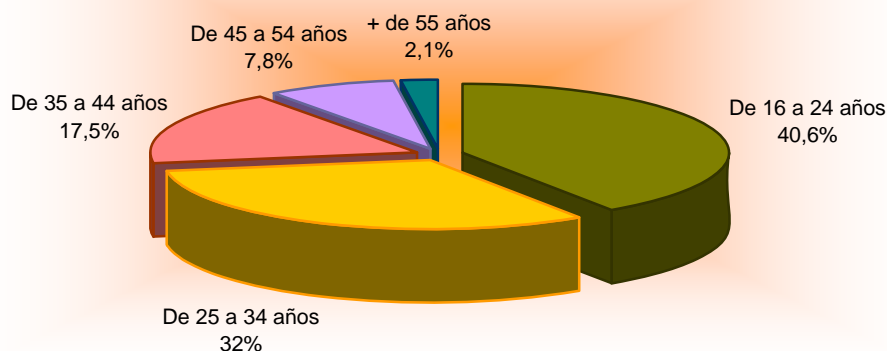

Fuente: Observatorio Ocupacional. SEF-CARM

Distribución de la contratación según nivel de estudios en las actividades de alojamiento turístico y restauración. Año 2005

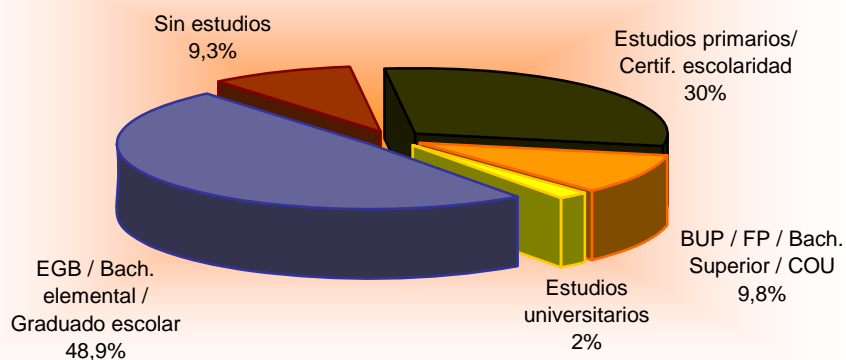

Fuente: Observatorio Ocupacional. SEF-CARM